

**GUVERNUL REPUBLICII MOLDOVA****HOTĂRÂRE**

nr. _____

din _____ 2023

privind aprobarea normelor, descrierii și modelului uniformei funcționarului public cu statut special din cadrul Ministerului Afacerilor Interne

În temeiul art. 64 alin. (2) din Legea nr. 288/2016 privind funcționarul public cu statut special din cadrul Ministerului Afacerilor Interne (Monitorul Oficial al Republicii Moldova, 2017, nr. 40-49, art. 85), cu modificările ulterioare, al art. 16 alin. (3) din Legea nr.219/2018 cu privire la Inspectoratul General de Carabinieri (Monitorul Oficial al Republicii Moldova, 2018, nr. 462-466, art. 770), cu modificările ulterioare, Guvernul,

HOTĂRĂȘTE:**1. Se aprobă:**

1) Normele de asigurare cu uniformă și echipament special a funcționarilor publici cu statut special, militarilor, elevilor din cadrul Ministerului Afacerilor Interne, autorităților administrative și instituțiilor din subordinea acestuia, conform anexei nr. 1;

2) Descrierea uniformei de ceremonie pentru corpul de comandă suprem și a uniformei de ceremonie, de serviciu și de campanie a funcționarilor publici cu statut special și a elevilor din cadrul Ministerului Afacerilor Interne, autorităților administrative și instituțiilor din subordinea acestuia, conform anexei nr. 2;

3) Modelul uniformei de ceremonie, de serviciu și de campanie a funcționarilor publici cu statut special și a elevilor din cadrul Ministerului Afacerilor Interne, autorităților administrative și instituțiilor din subordinea acestuia, conform anexei nr. 3;

4) Modalitatea de echipare cu uniformă a funcționarilor publici cu statut special, militarilor și a elevilor din cadrul Ministerului Afacerilor Interne, autorităților administrative și instituțiilor din subordinea acestuia, conform anexei nr. 4;

5) Modificările ce se operează în unele hotărâri ale Guvernului, conform anexei nr. 5.

2. Ministerul Afacerilor Interne, autoritățile administrative și instituțiile din subordinea acestuia pot achiziționa un stoc de siguranță la unele articole prevăzute în normele de echipare, care nu va depăși 20% din valoarea integrală a necesarului la articolele prevăzute în norme. Echipamentul prevăzut de norme poate fi achiziționat cu un an înainte, în proporție de până la 50% din necesar, în funcție de strategiile stabilite la nivelul structurilor prevăzute.

3. Uniforma se achiziționează conform legislației din domeniul achizițiilor publice.

4. Ministerul Afacerilor Interne în termen de 3 luni de la data intrării în vigoare a prezentei hotărâri, va asigura elaborarea și aprobarea:

1) Regulamentului privind modul de asigurare cu uniformă a funcționarilor publici cu statut special din cadrul Ministerului Afacerilor Interne, autorităților administrative și instituțiilor din subordinea acestuia;

2) Regulilor de port al uniforme și însemnelor distinctive, categoriile de funcționari publici cu statut special, pentru care portul uniforme este obligatoriu pe timpul exercitării obligațiilor de serviciu.

5. Trecerea la noile norme de asigurare cu uniformă și echipament special în cadrul Ministerului Afacerilor Interne, autorităților administrative și instituțiilor din subordinea acestuia se va realiza eșalonat, după epuizarea stocurilor existente și în limita bugetului alocat Ministerului Afacerilor Interne.

PRIM – MINISTRU

Dorin RECEAN

Contrasemnează:

Ministrul afacerilor interne

Adrian EFROS

Ministrul finanțelor

Veronica SIREȚEANU

**Normele de asigurare cu uniformă și echipament special a funcționarilor
publici cu statut special, militarilor, elevilor din cadrul Ministerului
Afacerilor Interne, autorităților administrative și instituțiilor
din subordinea acestuia**

NORMA nr. 1

Pentru funcționarii publici cu statut special/militari

Nr. crt.	Denumirea bunului	Unitatea de măsură	Cantitatea pentru o persoană	Termenul de utilizare (ani)
1	2	3	4	5
UNIFORMA DE CEREMONIE				
I	Coifura			
1.	Chipiu	buc	1	5
2.	Bonetă	buc	1	5
3.	Căciulă din astrahan	buc	1	5
4.	Pălărie	buc	1	5
II	Îmbrăcăminte			
5.	Costum din stofă (veston* și pantalon/fustă) * sacou pentru militari	complet	1	5
6.	Costum din stofă (geacă și pantaloni/fustă)*	complet	1	5
7.	Scurtă de iarnă	buc	1	3
8.	Palton din piele naturală	buc	1	5
9.	Palton	buc	1	5
10.	Cămașă de culoare albă cu mâneci lungi	buc	2	2
11.	Cămașă de culoare albă cu mâneci scurte	buc	2	2
III	Încălțăminte			
12.	Pantofi din piele	pereche	1	2
13.	Cizme din piele	pereche	1	2
IV	Echipament divers			
14.	Fular	buc	1	2
15.	Mănuși de culoare albă	pereche	1	1
16.	Cravată cu stema MAI pentru militari	buc	1	5
17.	Papion	buc	1	5
18.	Centură din piele	buc	1	5
V	Accesorii	buc		
19.	Eghilet	buc	1	5
20.	Ac de cravată	buc	1	5
UNIFORMA DE SERVICIU				
I	Coifura			

1	2	3	4	5
21.	Chipiu de serviciu	buc	1	3
22.	Bonetă	buc	1	3
II	Îmbrăcăminte			
23.	Costum din stofa (sacou și pantalon/fustă) – doar pentru militari	complet	1	3
24.	Costum din stofă (geacă și pantaloni/fustă)	complet	1	3
25.	Pantaloni	pereche	1	1
26.	Fustă	buc	1	1
27.	Scurtă de iarnă	buc	1	3
28.	Cămașă cu mâneca lungă	buc	2	2
29.	Cămașă cu mâneca scurtă	buc	2	2
III	Încălțăminte			
30.	Pantofi din piele	pereche	1	2
31.	Cizme din piele	pereche	1	2
IV	Echipament divers			
32.	Cravată	buc	1	3
33.	Papion	buc	1	3
34.	Mănuși din piele	pereche	1	2
35.	Centură din piele	buc	1	5
36.	Fular	buc	1	3
V	Accesorii			
37.	Ac de cravată	buc	1	5
UNIFORMA DE CAMPANIE/PATRULARE				
I	Coifura			
38.	Chipiu de campanie	buc	1	1
39.	Fes	buc	1	2
40.	Beretă	buc	1	2
II	Îmbrăcăminte			
41.	Scurtă cu glugă (primăvară/toamnă)	buc	1	2
42.	Costum de iarnă (scurtă și pantaloni)	complet	1	3
43.	Scurtă de iarnă cu glugă și mesadă detașabilă	complet	1	3
44.	Jachetă din fleece	buc	1	2
45.	Pulover	buc	1	2
46.	Combinezon tactic	buc	1	2
47.	Costum impermeabil (jachetă și pantaloni)	complet	1	3
48.	Costum (tunică și pantaloni)	complet	2	2
49.	Pantaloni tactici / intervenție (iarnă)	pereche	1	2
50.	Pantaloni tactici / intervenție (vară)	pereche	2	1
51.	Cămașă cu mâneci lungi	buc	2	1
52.	Cămașă cu mâneci scurte	buc	2	1
53.	Tricou cu mâneci lungi	buc	2	1
54.	Tricou cu mâneci scurte	buc	2	1

1	2	3	4	5
55.	Tricou cu guler	buc	3	1
56.	Fular tubular	buc	1	2
III	Încălțăminte			
57.	Bocanci din piele naturală cu carâmbi	pereche	1	1
58.	Bocanci din piele naturală cu carâmbi (iarnă)	pereche	1	3
59.	Ghete tactice (vară)	pereche	1	1
60.	Ghete tactice (primăvară/toamnă)	pereche	1	2
IV	Echipament divers			
61.	Centură din poliester	buc	1	4
62.	Centură tactică	buc	1	4
63.	Pălărie cu plasă	buc	1	3
64.	Pelerină de ploaie / scurtă impermeabilă cu glugă – pentru militari	buc	1	5
65.	Vestă inscripționată cu elemente de identificare	buc	1	2
66.	Vestă tactică	buc	1	3
67.	Mănuși	pereche	1	2
68.	Cagulă	buc	1	2
69.	Ghetre (jambiere)	pereche	1	2
70.	Rucsac	buc	1	4

1. Căciula din astrahan, pălăria și paltonul se acordă persoanelor care dețin gradele de chestor/general, comisar-șef/colonel.

2. Paltonul din piele naturală se acordă doar persoanelor care dețin gradele de chestor/general.

3. Scurta de iarnă, cămașă de culoare albă cu mâneca lungă/scurtă, centura din piele, pantofii, cizmele din piele și acul de cravată, papionul, se acordă un singur element atât pentru uniforma de ceremonie cât și uniforma de serviciu.

4. De la poziția 5, compartimentul „uniforma de ceremonie”, militarii utilizează sacoul.

5. Elementele de la poziția 6, compartimentul „uniforma de ceremonie” se utilizează doar de militari.

6. Tricoul cu guler se confecționează din tricot sau material textil de culoare: albastru – închis (PANTONE Cod 19 – 4013 TPX), alb, negru sau în combinație de culori albastru – închis cu galben-verzui. Culoarea neagră este specifică militarilor, iar combinația de culori albastru – închis cu galben-verzui este specifică unor subdiviziuni ale Poliției.

7. Costumul compus din geacă și pantaloni/fustă indicat la poziția 6, compartimentul „uniforma de ceremonie” se utilizează de militari, conform cadrului normativ.

NORMA nr. 2

Pentru elevii din cadrul Centrului de Excelență în Securitatea Frontierei a Inspectoratului General al Poliției de Frontieră și studenții cu statut special din cadrul Academiei „Ștefan cel Mare” a Ministerului Afacerilor Interne

Nr. crt.	Denumirea bunului	Unitatea de măsură	Cantitatea pentru o persoană	Termenul de utilizare (ani)
----------	-------------------	--------------------	------------------------------	-----------------------------

1	2	3	4	5
UNIFORMA DE CEREMONIE				
I	Coifura			
1.	Chipiu	buc	1	perioada de studii
2.	Bonetă	buc	1	perioada de studii
II	Îmbrăcăminte			
3.	Costum din stofă (veston și pantalon/fustă)	complet	1	perioada de studii
4.	Scurtă de iarnă	buc	1	perioada de studii
5.	Cămașă de culoare albă cu mâneci lungi	buc	2	2
6.	Cămașă de culoare albă cu mâneci scurte	buc	2	2
III	Încălțăminte			
7.	Pantofi din piele	pereche	1	1
8.	Cizme din piele	pereche	1	2
IV	Echipament divers			
9.	Fular	buc	1	2
10.	Mănuși de culoare albă	pereche	1	1
11.	Cravată	buc	1	perioada de studii
12.	Papion	buc	1	perioada de studii
13.	Centură din piele	buc	1	perioada de studii
V	Accesorii	buc		
14.	Eghilet	buc	1	perioada de studii
15.	Ac de cravată	buc	1	perioada de studii
UNIFORMA DE SERVICIU				
I	Coifura			
16.	Chipiu de serviciu	buc	1	perioada de studii
17.	Bonetă	buc	1	perioada de studii
II	Îmbrăcăminte			
18.	Costum din stofa (veston și pantalon/fustă)	complet	1	perioada de studii
19.	Scurtă de iarnă	buc	1	perioada de studii
20.	Cămașă cu mâneca lungă	buc	2	2
21.	Cămașă cu mâneca scurtă	buc	2	2
III	Încălțăminte			
22.	Pantofi din piele	pereche	1	1
23.	Cizme din piele	pereche	1	2
IV	Echipament divers			
24.	Cravată	buc	1	perioada de studii
25.	Papion	buc	1	perioada de studii

1	2	3	4	5
26.	Mănuși din piele	pereche	1	2
27.	Fular	buc	1	perioada de studii
V	Accesorii			
28.	Ac de cravată	buc	1	perioada de studii
UNIFORMA DE CAMPANIE/PATRULARE				
I	Coifura			
29.	Chipiu de campanie	buc	1	1
30.	Fes	buc	1	2
II	Îmbrăcăminte			
31.	Scurtă cu glugă (primăvară/toamnă)	buc	1	2
32.	Scurtă de iarnă cu glugă și mesadă detașabilă	complet	1	perioada de studii
33.	Jachetă din fleece	buc	1	2
34.	Costum (tunică și pantaloni)	complet	2	2
35.	Pantaloni de iarnă	pereche	1	2
36.	Pantaloni	pereche	1	2
37.	Cămașă cu mâneci lungi	buc	1	2
38.	Cămașă cu mâneci scurte	buc	2	1
39.	Tricou cu mâneci lungi	buc	2	1
40.	Tricou cu mâneci scurte	buc	2	1
41.	Tricou cu guler	buc	3	1
42.	Șosete	perechi	6	1
43.	Maiou	buc	2	1
III	Încălțăminte			
44.	Bocanci din piele naturală cu carâmbi	pereche	1	1
45.	Bocanci din piele naturală cu carâmbi (iarnă)	pereche	1	2
46.	Ghete tactice (vară)	pereche	1	1
IV	Echipament divers			
47.	Centură din poliester	buc	1	perioada de studii
48.	Vestă inscripționată cu elemente de identificare	buc	1	2
49.	Costum sportiv (jachetă și pantaloni)	complet	1	2
50.	Costum sportiv, vară (tricou și pantalon scurt)	complet	1	1
51.	Costum de lucru	complet	1	1
52.	Ghete de sport	pereche	1	1
53.	Papuci de cameră	pereche	1	2
54.	Mănuși	pereche	1	2
55.	Rucsac	buc	1	perioada de studii

NORMA nr. 3

Pentru fanfara/ceremonialul militar/secția orchestrală a autorităților administrative și instituțiilor din subordinea Ministerului Afacerilor Interne

Nr. crt.	Denumirea bunului	Unitatea de măsură	Cantitatea pentru o persoană	Termenul de utilizare (ani)
1	2	3	4	5
1.	Chiptiu/bonetă	bucăți	1	4
2.	Căciulă din astrahan	bucăți	1	5
3.	Palton din postav cu guler din astrahan detașabil	bucăți	1	5
4.	Pelerină din postav	bucăți	1	5
5.	Veston și pantaloni/fustă	complet	1	5
6.	Cămașă de culoare albă cu mâneci scurte	bucăți	1	2
7.	Cămașă de culoare albă cu mâneci lungi	bucăți	1	2
8.	Fular tricatat	bucăți	2	2
9.	Pantofi	perechi	1	2
10.	Cizme din piele naturală (iarnă)	perechi	1	3
11.	Cravată/papion	bucăți	1	2
12.	Eghilet	bucăți	1	4
13.	Mănuși de culoare albă	perechi	1	1
14.	Mănuși tricotate	perechi	2	2

1. Bunurile se utilizează doar în cadrul ceremoniilor.

2. Însemnele (epoleți, cocarde, embleme, ecusoane, nasturi și alte semne convenționale) se eliberează odată cu articolele de echipament pe care sunt aplicate.

NORMA nr. 4
Pentru garda de onoare/garda portdrapel a autorităților administrative și instituțiilor din subordinea Ministerului Afacerilor Interne

Nr. crt.	Denumirea bunului	Unitatea de măsură	Numărul de obiecte pentru o persoană	Termenul de uzură (ani)
----------	-------------------	--------------------	--------------------------------------	-------------------------

1	2	3	4	5
1.	Căciulă de ceremonie	bucăți	1	4
2.	Chipiu/bonetă/chiveră din postav	bucăți	1	4
3.	Palton de ceremonie	bucăți	1	4
4.	Pelerină din postav	bucăți	1	4
5.	Veston din semilână	bucăți	1	4
6.	Pantaloni/fustă din semilână	perechi	2	4
7.	Centură de culoare sură cu cataramă (cu stema de stat)	bucăți	1	2
8.	Centură de culoare galbenă cu cataramă (cu stema de stat)	bucăți	1	2
9.	Fular de culoare albă	bucăți	1	2
10.	Curea de încheiere a vestonului	bucăți	1	3
11.	Mănuși de culoare albă	perechi	1	1
12.	Eghilet	bucăți	1	4
13.	Eghilet de culoare galbenă	bucăți	1	4
14.	Cizme din piele naturală	perechi	1	3
15.	Pantofi din piele naturală	perechi	1	2
16.	Sabie cu teacă de paradă pentru garda portdrapel	bucăți	1	10
17.	Diagonală în culorile drapelului de stat, brodată pentru garda portdrapel	bucăți	1	5

1. Bunurile se utilizează doar în cadrul ceremoniilor.
2. Însemnele (epoleți, cocarde, embleme, ecusoane, nasturi și alte semne convenționale) se eliberează odată cu articolele de echipament pe care sunt aplicate.

NORMA nr. 5**Pentru asigurarea cu echipament special pentru intervenții a angajaților din cadrul Inspectoratului General pentru Situații de urgență (IGSU)**

Nr. crt.	Denumirea bunului	Unitatea de măsură	Cantitatea pentru o persoană
1	2	3	4
I	ÎMBRĂCĂMINTE		
1.	Cască de protecție	buc	1
2.	Costum de protecție pentru pompier	complet	1
3.	Mănuși de protecție cu jambiere	pereche	1
4.	Mănuși de protecție pentru lucrări de alpinism	pereche	1
5.	Mănuși de protecție pentru descarcerare – deblocare	pereche	1
6.	Costum de protecție anticaloric	complet	1
7.	Vestă reflectorizantă	buc	1
8.	Centură de siguranță	buc	1
9.	Cagulă de protecție	buc	1
10.	Costum de iarnă (scurtă și pantaloni)	complet	1
11.	Lenjerie termică	complet	1
12.	Combinezon (salopetă) cu centură	complet	1
13.	Vestă multifuncțională cu elemente de identificare	buc	1
14.	Mască individuală de protecție cu supapă	buc	1
15.	Costum individual de protecție a pielii de tip izolant, tip A (combinezon și mănuși)	complet	1
16.	Costum individual de protecție a pielii de tip izolant, tip B (scurtă, pantaloni și mănuși)	complet	1
II	ÎNCĂLȚĂMINTE		
17.	Cizme de protecție din piele	pereche	1
18.	Cizme de protecție din cauciuc	pereche	1
19.	Bocanci de protecție din piele	pereche	1
20.	Pantofi de protecție din piele	pereche	1
III	ECHIPAMENT DIVERS		
21.	Ochelari tactici de protecție	pereche	1
22.	Genunchiere	complet	1
23.	Masca antigaz cu cartuș filtrant	buc	1

Bunurile se eliberează ca echipament de inventar angajaților care participă la acțiuni de intervenții (stingerea incendiilor, de căutare-salvare, descarcerare-deblocare, cu caracter chimic și radioactiv), lichidarea consecințelor situațiilor de urgență și excepționale și cercetarea cauzelor care au condus la producerea incendiilor.

NORMA nr. 6**Pentru asigurarea cu echipament special pentru intervenții a angajaților din cadrul Serviciului Mobil de Urgență, Reanimare și Descarcerare (SMURD)**

Nr. crt	Denumirea bunului	Unitatea de măsură	Cantitatea pentru o persoană	Termenul de utilizare (ani)
	2	3	4	5
I	ÎMBRĂCĂMINTE			
1.	Cască de protecție cu vizor și dispozitiv de iluminare	buc	1	
2.	Fes	buc	1	2
3.	Costum de iarnă (scurtă și pantaloni)	complet	1	3
4.	Combinezon (salopetă) special	buc	1	
5.	Costum de vară (scurtă și pantaloni)	complet	1	1
6.	Scurtă de iarnă	buc	1	3
7.	Vestă multifuncțională SMURD	buc	1	
8.	Hanorac	buc	1	2
9.	Fular	buc	1	3
10.	Tricou	buc	2	1
11.	Tricou cu guler	buc	2	1
II	ÎNCĂLȚĂMINTE			
12.	Cizme scurte din piele cu branș de protecție	perechi	1	

Bunurile se eliberează ca echipament de inventar.

NORMA nr. 7
Pentru asigurarea cu echipament special a echipei de scafandri din cadrul
Inspectoratului General pentru Situații de Urgență (IGSU)

Nr. crt.	Denumirea bunului	Unitatea de măsură	Cantitatea pentru o persoană
1	2	3	4
I	ÎMBRĂCĂMINTE		
1.	Cagulă neopren	buc	1
2.	Cască de protecție	buc	1
3.	Costum pentru iarnă	buc	1
4.	Costum pentru vară	buc	1
5.	Maiou neopren	buc	1
6.	Pantaloni scurți	pereche	1
II	ÎNCĂLȚĂMINTE		
7.	Cizme neopren	pereche	1
8.	Cizme din piele bord	pereche	1
III	ECHIPAMENT DIVERS		
9.	Mănuși neopren	pereche	1
10.	Vestă de salvare	buc	1
11.	Vestă compensatoare BCD	buc	1
12.	Cuțit	buc	1
13.	Centură	buc	1
14.	Labe de înot	pereche	1
15.	Ciorapi neopren	pereche	1
16.	Ochelari / mască	buc	1

Bunurile se eliberează ca echipament de inventar.

NORMA nr. 8

Pentru asigurarea cu echipament special a echipei de căutare-salvare urbană de capacitate medie pentru intervenții naționale și internaționale (USAR)

Nr.crt	Denumirea bunului	Unitatea de măsură	Cantitatea pentru o persoană
1	2	3	4
I.	ÎMBRĂCĂMINTE		
1.	Cască de protecție pentru salvatori cu lanternă și protecție antifonică	buc	1
2.	Cagulă de protecție	buc	1
3.	Costum de iarnă (scurtă și pantaloni)	complet	1
4.	Salopetă cu centură	complet	1
5.	Centură	buc	1
6.	Vestă multifuncțională	buc	1
7.	Lenjerie termică	complet	1
8.	Mănuși de protecție	pereche	1
9.	Mănuși de protecție alpinism	pereche	1
II.	ÎNCĂLȚĂMINTE		
10.	Pantofi de protecție	pereche	1
11.	Bocanci de protecție	pereche	1
III.	ACCESORII		
12.	Ochelari tactici de protecție	buc	1
13.	Genunchiere	pereche	1

Bunurile se eliberează ca echipament de inventar.

În cazul degradării sau pierderii calității de protecție a echipamentului de inventar, acesta se casează și se exclude din evidența contabilă, iar angajatul este asigurat cu echipament nou.

NORMA nr. 9
Pentru asigurarea cu echipament a angajaților Brigăzii de poliție cu destinație specială „Fulger”

Nr. crt	Denumirea bunului	Unitatea de măsură	Numărul de articole pentru o persoană	Termenul de utilizare (ani)
1	2	3	4	5
I	ÎMBRĂCĂMINTE			
1.	Chipiu tactic	buc	1	2
2.	Chipiu de intervenție	buc	1	2
3.	Fes	buc	1	3
4.	Beretă neagră	buc	1	2
5.	Cagulă de intervenție	buc	1	2
6.	Costum de paradă (veston și pantaloni)	complet	1	5
7.	Costum de iarnă negru (scurtă și salopetă)	complet	1	3
8.	Jachetă	buc	1	2
9.	Costum de serviciu (scurtă și pantaloni)	complet	1	2
10.	Costum de intervenție (scurtă și pantaloni)	complet	1	2
11.	Costum tactic (hanorac și pantaloni)	complet	1	1
12.	Tricou	buc	2	1
13.	Tricou cu guler	buc	2	1
14.	Maiou tactic	buc	1	2
15.	Maletă tactică	buc	1	1
16.	Maletă de intervenție	buc	1	2
17.	Lenjerie termică	complet	1	3
II	ÎNCĂLȚĂMINTE			
18.	Bocanci de vară din piele naturală cu carâmb înalt	pereche	1	2
19.	Bocanci de iarnă cu carâmb înalt	pereche	1	2
20.	Ghete tactice de primăvară/toamnă	pereche	1	1
21.	Bocanci tactici de intervenție (culoarea verde/olive)	pereche	1	2
III	ECHIPAMENT DIVERS			
22.	Centură tactică	buc	1	5
23.	Curea din piele	buc	1	5
24.	Centură tactică modulară	buc	1	5
25.	Mănuși albe	pereche	1	5
26.	Mănuși tactice	pereche	1	3
27.	Ochelari tactici	pereche	1	3
IV	ACCESORII			
28.	Eghilet	buc	1	5

NORMA nr. 10
Pentru asigurarea cu echipament special a angajaților care au în dotare și
exploatare motociclete, ATV-uri, biciclete și cai

Nr. crt	Denumirea bunului	Unitatea de măsură	Numărul de articole pentru o persoană	Termenul de utilizare (ani)
1	2	3	4	5
1.	Cască motocicliști flip-up	buc	1	4
2.	Costum tactic de vară (scurtă și pantaloni)	complet	1	2
3.	Costum de primăvară-toamnă (scurtă și pantaloni)	complet	1	2
4.	Încălțăminte specială pentru conducerea motocicletelor - vară	pereche	1	4
5.	Cizme pentru conducerea motocicletelor - primăvară-toamnă	pereche	1	4
6.	Mănuși moto vară	pereche	1	3
7.	Mănuși moto primăvară/toamnă	pereche	1	3
8.	Cască pentru ciclism cu elemente reflectorizante	buc	1	4
9.	Costum de primăvară-toamnă pentru ciclism (scurtă și pantaloni)	complet	1	1
10.	Pantaloni de vară scurți pentru ciclism	pereche	1	1
11.	Ghete pentru ciclism	pereche	1	2
12.	Mănuși ciclism	pereche	1	3
13.	Ciorapi ciclism	pereche	2	1
14.	Cotiere	pereche	1	5
15.	Genunchiere	pereche	1	5
16.	Ochelari ciclism	pereche	1	2
17.	Centură lată multifuncțională	buc	1	5
18.	Vesta reflectorizantă	buc	1	2
19.	Caschetă pentru cavaleriști	buc	1	4
20.	Pantaloni echitație	pereche	1	1
21.	Cizme pentru călărie	pereche	1	2
22.	Mănuși de protecție	pereche	1	2

NORMA nr. 11
Pentru asigurarea cu echipament special a serviciului tehnico-exploziv a
Poliției și Poliției de Frontieră

Nr. crt.	Denumirea bunului	Unitate de măsură	Numărul de obiecte pentru o persoană	Termenul de utilizare (ani)
1	2	3	4	5
I	COIFURA			
1.	Chipiu tactic	buc	1	1
2.	Cagulă tactică	buc	1	2
3.	Fes tactic	buc	1	3
II	ÎMBRĂCĂMINTE			
4.	Scurtă tactică de iarnă	buc	1	3
5.	Scurtă tactică cu glugă de primăvară-toamnă	buc	1	2
6.	Costum tactic (jachetă și pantaloni)	complet	1	2
7.	Maletă tactică	buc	2	1
8.	Maiou tactic	buc	2	1
9.	Tricou tactic	buc	2	1
10.	Vesta tactică multifuncțională	buc	1	3
11.	Lenjerie termică	complet	1	3
III	ÎNCĂLȚĂMINTE			
12.	Bocanci tactici de primăvară-toamnă	buc	1	2
13.	Ghete de vară	buc	2	2
IV	DIVERSE			
14.	Mănuși tactice de vară	buc	1	2
15.	Mănuși tactice de primăvară - toamnă	buc	1	3
16.	Ochelari tactici	per	1	3
17.	Pătură anti schijă	buc	1	3

Bunurile se eliberează și angajaților care participă la acțiunile de cercetare la fața locului.

NORMA nr. 12

Pentru asigurarea cu echipament a militarilor din cadrul Batalionului cu Destinație Specială „SCORPION” și militarilor care exercită misiuni speciale sau acțiuni ordinare internaționale ai Inspectoratului General de Carabinieri

Nr. crt.	Denumirea bunului	Unitatea de măsură	Cantitatea pentru o persoană	Termenul de utilizare (ani)
1	2	3	4	5
1.	Beretă de fetru, culoare roșu-închis	buc	1	2
2.	Chipiu de patrulare, culoare desen camuflat	buc	1	2
3.	Scurtă tactică de primăvară/toamnă din țesătură combinată, culoare desen camuflat	buc	1	3
4.	Tunică și pantaloni tactici din țesătură combinată, culoare desen camuflat	complet	1	2
5.	Tricou tactic cu mânecă lungă din țesătură combinată, culoare desen camuflat	buc	1	2
6.	Tricou cu mânecă lungă cu dungi orizontale, bicolore (alb - roșu închis)	buc	1	1
7.	Maiou cu dungi orizontale, bicolore (alb - roșu închis)	buc	2	1
8.	Bocanci din piele naturală cu carâmb înalți, culoare nisip	pereche	1	3
9.	Chete tactice, culoare nisip	pereche	1	3
10.	Centură tactică, culoare verde	buc	1	3

Descrierea uniformeii de ceremonie pentru corpul de comandă suprem și a uniformeii de ceremonie, de serviciu și de campanie a funcționarilor publici cu statut special și a elevilor din cadrul Ministerului Afacerilor Interne, autorităților administrative și instituțiilor din subordinea acestuia

I. DESCRIEREA UNIFORMEII DE CEREMONIE PENTRU CORPUL DE COMANDĂ SUPREM

Chipiu

Chipiul se confecționează din stofă, cu broderie de forma stabilită. Culoarea va corespunde culorii uniformeii de ceremonie.

Are formă spațială rigidă, este constituit din calotă, bord, bordură, un reper central frontal de culoarea roșie și cozoroc. Forma spațială a chipiului este asigurată de elementul interior rigid de carcasă și fâșia din spumă de cauciuc amplasate pe perimetrul calotei. Pe partea centrală a reperului se aplică cocarda de forma stabilită. Pe marginea exterioară a cozorocului este aplicat prin coasere un șnur de culoare a aurului. Chipiul este căptușit cu țesătură din viscoză și bordură interioară din piele ecologică.

Boneta

Boneta se confecționează din stofă, căptușită cu țesătură din viscoză. Culoarea va corespunde culorii uniformeii de ceremonie. Boneta are formă ovală alungită, cu două reperi simetrice borduri laterale și două reperi simetrice boruri răsfrânte. Marginile exterioare superioare ale borurilor răsfrânte sunt prelucrate cu paspoal de culoare roșie. Pe bordurul răsfrânt din partea stânga a bonetei, este aplicată cocarda de forma stabilită.

Căciulă din astrahan

Căciula are formă cilindrică și este prevăzută cu cozoroc. Fundul, banda, cozorocul și clapele căciulii se confecționează din blană. Interiorul căciulii este căptușit cu mătase.

Pălărie

Pălăria se confecționează din fetru, este constituită din calotă, bordură și bor de culoare albastru – închis/gri. Pălăria are formă ovală, borul este ridicat perpendicular în spate, cu o înălțime de 70 mm, descrescătoare spre fața pălăriei, cu terminație dreaptă în față. Deasupra borului este aplicat un bieu de culoare roșie cu lățimea 15 mm. Pe partea frontală a bordurii se fixează cocarda de forma stabilită.

Costum din stofă

Veston

Vestonul se confecționează din stofă, de siluetă semi ajustată, de culoare albastru – închis/gri. Sistemul de închidere al vestonului este central la două rânduri de nasturi pe trei nivele pentru bărbați, respectiv un rând de nasturi pe trei nivele pentru femei.

Partea din față se constituie din două repere simetrice, pe care se prelucrează pense verticale până la linia de intrare în buzunar, prelucrat cu refițeți și clapă. Partea din spate este croită din două repere simetrice. Partea inferioară a liniilor de îmbinare a părților din spate cu clinii laterali este finisată cu două șlițuri pentru bărbați, respectiv cu un șliț pentru femei.

La nivelul terminației mânecii în partea inferioară a cusăturii posterioare se realizează cu un șliț cu colțul deschis. Șlițul este decorat cu patru butoniere și nasturi. Pe părțile superioare ale mânecilor se aplică însemnele distinctive.

Gulerul este de tip clasic cu revere. Colțurile sunt garnisite cu broderie de forma stabilită.

În zona umerală, în cusătura de aplicare a mânecii, în răscoială se aplică un portepolet pe care se îmbracă epoletul de formă tubulară pe care sunt brodate însemnele gradului special. Vestonul este căptușit cu țesătură din material textil. Colțurile gulerului și manșetele vestonului sunt brodate cu fir de culoarea aurului de forma stabilită. Marginile gulerului și manșetelor sunt paspoalate cu postav de culoare roșie.

Pantaloni

Pantalonii se confecționează din stofă de culoare albastru-închis sau gri, de siluetă semi ajustată. Sistemul de închidere este amplasat pe linia de simetrie a feței și se realizează prin fermoar.

Pe elementele de spate este prevăzut câte un buzunar tăiat și doi refițeți. Buzunarul prevede închidere prin nasture și butonieră. În cusăturile exterioare, în lungimea pantalonilor, este inclus un paspoal de culoare roșie, de ambele părți ale căruia, la distanța de 10 mm, sunt dispuse două vipuști din postav roșu.

Betelia cu lățimea de 40 mm prelucrează conturul superior al pantalonului și este prevăzută cu șase găici pentru centură.

Fusta

Fusta se confecționează din stofă de culoare albastru-închis sau gri, prevăzută cu căptușeală, de siluetă dreaptă, cu lungimea de 2 cm sub punctul rotulian. Sistemul de închidere se realizează prin fermoar ascuns, amplasat în linia de simetrie a spatelui. Betelia cu lățimea de 35 mm se încheie cu un nasture și o butonieră.

Scurtă de iarnă

Scurta se confecționează din țesătură impermeabilă, de siluetă dreaptă. În zona superioară a părților din față simetric se aplică câte un buzunar. Pe reperul spate, pornind de la linia plătcii și până la terminație, sunt realizate simetric două linii de „relief” verticale. Mâneca este de croială clasică, cu două cusături: inferioară și posterioară. Pe partea superioară a mânecilor se aplică simetric ecusoanele de mânecă. Gulerul este de tip clasic, răsfrânt, cu ștei croit integral. Poate fi aplicat guler detașabil din blană. Port-epoleții sunt fixați în cusătura de aplicare a mânecii fixați cu sistem de prindere de culoarea scurtei.

Palton din piele naturală

Paltonul este din piele naturală cu guler din astrahan detașabil de culoare neagră.

Paltonul se încheie la un rând de nasturi plasați în patru niveluri. Colțul reverului este sub unghi drept. Mai jos de cusătura taliei sunt montate două buzunare cu clape. Partea inferioară a spatelui se realizează cu șliț.

Gulerul de bază este răsfrânt cu ștei. Pe acesta se îmbracă gulerul de astrahan.

Paltonul este căptușit cu țesătura de mătase și prevăzut suplimentar, cu o vestă detașabilă din blană, fără mâneci, care se fixează cu fermoar de marginea interioară a bizețului.

În zona umerală a produsului în cusătura de aplicare a mânecii în răscoială se aplică un port epolet.

Palton

Paltonul se confecționează din stofă, cu guler din astrahan de culoare neagră, detașabil.

Paltonul se încheie la un rând de nasturi plasați în patru niveluri. Colțul reverului este sub unghi drept. Mai jos de cusătura taliei sunt montate două buzunare cu clape.

Partea inferioară a spatelui este prevăzută cu sliț.

Gulerul de bază este răsfrânt cu ștei. Pe acesta se îmbracă gulerul de astrahan.

Paltonul este căptușit cu țesătura de mătase și prevăzut suplimentar, cu o mesadă detașabilă din blană, fără mâneci, care se fixează cu fermoar de marginea interioară.

În zona umerală a produsului în cusătura de aplicare a mânecii în răscoială se aplică un port epolet.

Cămașă de culoare albă cu mâneci lungi

Cămașa este din bumbac sau combinație bumbac-poliester și se încheie la mijlocul feței, guler răsfrânt cu ștei și colțuri ascuțite. Este prevăzută cu două buzunare aplicate, cu clape, care se încheie cu butoniere și nasturi. Buzunarele și clapele sunt fasonate. Pe părțile superioare ale mânecilor se aplică însemnele distinctive.

Poate fi confecționată și cu elemente care să permită fixarea epoleților pe umeri.

Cămașă de culoare albă cu mâneci scurte

Cămașa este din bumbac sau combinație bumbac-poliester și se încheie la mijlocul feței, guler răsfrânt cu ștei și colțuri ascuțite. Este prevăzută cu două buzunare aplicate, cu clape, care se încheie cu butoniere și nasturi. Buzunarele și clapele sunt fasonate. Pe părțile superioare ale mânecilor se aplică însemnele distinctive. Pe umeri se fixează epoleții pe portepolet.

II. DESCRIEREA UNIFORMEI DE CEREMONIE, DE SERVICIU ȘI DE CAMPANIE A FUNCȚIONARILOR PUBLICI CU STATUT SPECIAL, ELEVILOR ȘI STUDENȚILOR CU STATUT SPECIAL DIN CADRUL MINISTERULUI AFACERILOR INTERNE

Coifura:

Chapiu de ceremonie

Chapiul se confecționează din stofă, căptușit cu țesătură din viscoză. Are formă spațială rigidă. Forma spațială a chapiului este asigurată de elementul interior rigid de carcasă și fâșia din spumă de cauciuc amplasate pe perimetrul calotei. Calota are formă ovală. Pe părțile laterale superioare a bordurii sunt prelucrate simetric două capse cu orificii de ventilare. Pe părțile laterale inferioare a bordurii sunt fixați simetric doi nasturi metalici de culoare aurului/argintului, de care este fixat pe partea

anterioară un șnur împletit. Pe partea centrală a reperului se aplică cocarda de forma stabilită. Pe cozoroc este aplicat un rând de ramuri cu frunze stilizate de culoarea aurului/argintului de forma stabilită.

Chapiu de serviciu

Chapiul se confecționează din stofă, căptușit cu țesătură din viscoză. Are formă spațială rigidă. Forma spațială a chapiului este asigurată de elementul interior rigid de carcasă și fâșia din spumă de cauciuc amplasate pe perimetrul calotei. Calota are formă ovală. Pe părțile laterale superioare a bordurii sunt prelucrate simetric două capse cu orificii de ventilare. Pe părțile laterale inferioare a bordurii sunt fixați simetric doi nasturi metalici de culoarea aurului/argintului, de care este fixat pe partea anterioară un șnur împletit. Pe partea centrală a reperului se aplică cocarda de forma stabilită.

Boneta

Boneta se confecționează din stofă, căptușită cu țesătură din viscoză. Culoarea va corespunde culorii uniforme de ceremonie. Boneta are formă ovală alungită, cu două reperi simetrice borduri laterale și două reperi simetrice boruri răsfrânte. Marginile exterioare superioare ale borurilor răsfrânte sunt prelucrate cu paspoal. Pe bordurul răsfrânt din partea stânga a bonetei, este aplicată cocarda de forma stabilită.

Chapiu de campanie

Pentru confecționarea chapiului de campanie se va folosi țesătură combinată cu fir armat. Chapiul se reglează pe perimetru printr-o bandă cu arici aplicată pe fâșie din material de bază, lățimea 30 mm, amplasate în decupajul posterior. Chapiul este realizat cu o bordură interioară cu lățimea de 30 mm. În partea frontală, la distanța de 30 mm de la linia de asamblare a calotei din clini și a cozorocului, este aplicată cocarda de forma stabilită.

Fes

Fesul se confecționează din tricot sau material textil. Cocarda pentru fes este aplicată de forma stabilită.

Beretă

Bereta se confecționează din fetru. În partea laterală, pe dreapta, sunt capsate două orificii din metal, cu diametru 1 cm. Distanța între orificii 2,5cm. Marginea beretei este tivită cu piele de culoare neagră, în care este introdus un șnur. Bereta este căptușită cu țesătura din bumbac.

Îmbrăcăminte:

Costum din stofă

Geaca

Geaca se confecționează din material textil. În partea superioară a părții din față sunt poziționate simetric câte un buzunar aplicat cu clapă, care se închide cu nasture și cu o butonieră plasată pe clapă. Deasupra clapei, pe partea dreaptă, se aplică ecusonul de piept. Pe partea din față, mai jos de linia taliei, sunt plasate oblic două buzunare tăiate. Partea din spate este formată din două reperi, partea superioară-platecă și cea inferioară. Mâneca este de tip cămașă, cu o singură cusătură. Pe ambele mâneci, în partea superioară, sunt prevăzute ecusoane. Terminația mâneșilor se prelucrează cu manșete, care se încheie cu ajutorul nasturilor, plasați în

două niveluri. Gulerul este de tip răsfrânt. Pe linia umărului se fixează epoleți. Terminația inferioară a gecii este realizată cu betelie și cu elastic.

Pantaloni

Pantalonii se confecționează din stofă, de siluetă semi-ajustată. Sistemul de închidere este amplasat pe linia de simetrie a feței și se realizează prin fermoar.

Partea din fața se confecționează cu căptușeală și prezintă buzunar lateral cu linia de intrare oblică, garnisită prin tighel decorativ cu lățimea de 2 mm.

Cambrarea în talie se realizează cu ajutorul a două pense executate simetric pe ambele părți. Elementul spate dreapta este prevăzut cu un buzunar tăiat cu doi refileți, închis prin nasture și butonieră.

Pe cusătura laterală se aplică lampasul.

Fusta

Fusta se confecționează din stofă de culoare albastru-închis sau gri, prevăzută cu căptușeală, de siluetă dreaptă, cu lungimea de 2 cm sub punctul rotulian. Sistemul de închidere se realizează prin fermoar ascuns, amplasat în linia de simetrie a spatelui. Betelia cu lățimea de 35 mm se încheie cu un nasture și o butonieră.

Fusta de modelul descris, se va utiliza și la uniforma de serviciu.

Cămașă de culoare albă cu mâneci lungi

Cămașa este din bumbac sau combinație bumbac-poliester și se încheie la mijlocul feței, guler răsfrânt cu ștei și colțuri ascuțite. Este prevăzută cu două buzunare aplicate, cu clape, care se încheie cu butoniere și nasturi. Buzunarele și clapele sunt fasonate. Pe părțile superioare ale mâneșilor se aplică însemnele distinctive.

Poate fi confecționată și cu elemente care să permită fixarea epoleților pe umeri.

Cămașă de culoare albă cu mâneci scurte

Cămașa este din bumbac sau combinație bumbac-poliester și se încheie la mijlocul feței, guler răsfrânt cu ștei și colțuri ascuțite. Este prevăzută cu două buzunare aplicate, cu clape, care se încheie cu butoniere și nasturi. Buzunarele și clapele sunt fasonate. Pe părțile superioare ale mâneșilor se aplică însemnele distinctive. Pe umeri se fixează epoleții pe portepolet.

Cămășile de modelul descris, se utilizează atât la uniforma de ceremonie cât și la uniforma de serviciu.

Cămașă cu mâneci scurte de culoare albastru – închis pentru uniforma de campanie

Cămașa se confecționează din combinație bumbac-poliester tratat cu fir armat și se încheie la mijlocul feței, guler răsfrânt cu ștei și colțuri ascuțite. Este prevăzută cu două buzunare aplicate, cu clape, care se încheie cu butoniere și nasturi. Pe părțile superioare ale mâneșilor se aplică însemnele distinctive.

Cămașă cu mâneci lungi de culoare albastru – închis pentru uniforma de campanie

Cămașa se confecționează din combinație bumbac-poliester tratat cu fir armat și se încheie la mijlocul feței, guler răsfrânt cu ștei și colțuri ascuțite. Este prevăzută cu două buzunare aplicate, cu clape, care se încheie cu butoniere și nasturi. Pe părțile superioare ale mâneșilor se aplică însemnele distinctive.

Pantaloni pentru uniforma de serviciu

Pantalonii se confecționează din stofă. Sunt de siluetă semi-ajustată cu betelie. Sistemul de închidere este amplasat pe linia de simetrie a feței și se realizează prin fermoar.

Partea din față se confecționează cu căptușeală și prezintă buzunar lateral cu linia de intrare oblică, garnisită prin tighel decorativ cu lățimea de 2 mm.

Cambrarea în talie se realizează cu ajutorul a două pense executate simetric pe ambele părți. Pe elementul spate dreapta la distanța de 60 mm de la conturul superior se prelucrează un buzunar tăiat, prevăzut cu închidere prin nasture și butonieră.

Pe cusătura laterală se aplică lampasul.

Pantalonii tactici (iarnă)

Pantalonii se confecționează din țesătură combinație bumbac-poliester tratat cu fir armate, cu căptușeală fleece, cu siluetă semi ajustată, îngustați spre terminație. Sistemul de închidere este realizat prin fermoar și un nasture, fiind amplasat în partea din față a liniei de simetrie.

Pantalonii de iarnă sunt căptușiți cu fleece de culoare neagră pe întregă suprafața interioară.

Pantalonii tactici (vară)

Pantalonii se confecționează din compoziție bumbac-poliester tratat cu fir armate, utilizați la uniforma de campanie. Sunt de siluetă semi ajustată, îngustați spre terminație. Sistemul de închidere este realizat prin fermoar și un nasture, fiind amplasat în partea din față a liniei de simetrie.

Descrierea se utilizează și la completul „Tunică și pantaloni”.

Tunica

Tunica se confecționează din combinație bumbac-poliester tratat cu fir armate, sunt utilizate la uniforma de campanie și este de siluetă dreaptă, cu lungimea până la linia șoldurilor. Sistemul de închidere este central cu fermoar, fermoarul este acoperit cu fantă, croită integral cu fața produsului.

Pe partea superioară a părților din față, la nivelul liniei bustului simetric se montează câte un buzunar, orientat oblic sub un unghi de 30°. Liniile de intrare în buzunar sunt cu elemente de închidere cu fermoar. Pe piept, la distanța de 60 mm de la linia ce divizează bustul pe verticală în două părți simetrice, în partea dreaptă și stângă pe orizontal, se aplică două benzi cu arici, însemnele specifice fiecărei subdiviziuni.

Pe repererele față cu 15 mm mai sus de banda cu arici, în partea laterală, se pot aplica elemente care să permită fixarea camerei de corp.

În partea superioară a elementului spate la o distanță de 180 mm de la răscroiala gâtului este aplicată inscripția specifică fiecărei subdiviziuni.

Pe partea superioară centrală a mânecilor sunt aplicate buzunare, liniile de intrare în buzunar sunt acoperite de clape. Pe clape sunt prevăzute elemente de închidere a buzunarului cu bandă cu arici.

Pe buzunarele ambelor mâneci sunt prevăzute benzi cu arici pentru aplicarea însemnului specific fiecărei subdiviziuni. La nivelul liniei cotului sunt realizate elemente de protecție (cotiere).

Terminația mânecilor este prevăzută cu un sistem de ajustare.

Scurtă cu glugă (primăvară/toamnă)

Scurtă se confecționează din material impermeabil și imperrespirabil, prevăzută cu glugă, cu lungimea până la linia șoldurilor. Sistemul de închidere este central cu fermoar până la terminația produsului și 6 butoni.

Pe partea superioară a părților din față, se aplică două benzi cu arici, cu însemnele specifice fiecărei subdiviziuni.

Pe reperele față cu 15 mm mai sus de banda cu arici, în partea laterală, se pot aplica elemente care să permită fixarea camerei de corp.

La nivelul taliei, pe interior este prevăzut brâul cu destinația ajustării mărimii. În cusătura laterală, în ambele părți, la terminația produsului sunt amplasate fermoare.

În partea superioară a elementului spate la o distanță de 180 mm de la răscroiala gâtului este aplicată inscripția specifică fiecărei subdiviziuni.

Terminația de jos a spatelui este sub forma semi-ovală, cu creștere pe mijloc cu 50 mm.

Mâneca de croială raglan clasic este confecționată dintr-un reper. La distanța de 28 cm de la răscroiala gâtului sunt aplicate 2 benzi cu arici, cu însemnele specifice fiecărei subdiviziuni. La nivelul liniei cotului sunt realizate elemente de protecție (cotiere). Terminația mânecilor este prevăzută cu un sistem de ajustare.

Gluga scurtei este constituită din trei repere: 2 laterale simetrice și un detaliu central.

Căptușeala scurtei până la gluga este din material „fleece” de culoarea neagră.

Scurtă de iarnă cu glugă și mesadă detașabilă

Scurta se confecționează din material impermeabil și imperrespirabil, cu mesadă detașabilă. Produsul este cu siluetă dreaptă și cu mâneca raglan clasică.

Pe reperele față cu 15 mm mai sus de banda cu arici, în partea laterală, se pot aplica elemente care să permită fixarea camerei de corp. Pe ambele mâneci, de la răscroiala gâtului, este fixată bandă cu arici, pe care se va fixa ecusonul de mână a angajaților. Pe reperele feței sunt amplasate două buzunare tăiate cu fermoar spiralat sub un unghi de 15.

Gulerul de tip ștei.

Jachetă din fleece

Jacheta se confecționează din material tip fleece. Produsul este de siluetă dreaptă și cu mâneca raglan clasică.

Pe partea superioară a părților din față, se aplică două benzi cu arici cu însemnele specifice fiecărei subdiviziuni.

Pe reperele față cu 15 mm mai sus de banda cu arici, în partea laterală, se pot aplica elemente care să permită fixarea camerei de corp.

Pe mâneci este fixată bandă cu arici pe care se vor aplica însemnele specifice fiecărei subdiviziuni.

Pe reperele feței sunt amplasate două buzunare tăiate, prevăzute cu fermoar.

Tricou cu mâneci lungi

Tricoul se confecționează din tricot sau material textil, de tip „maletă”, de culoare neagră. Are croială ergonomică care să permită integrarea acestuia în uniforma de companie/patrulare.

Tricou cu mâneci scurte

Tricoul se confecționează din tricot sau material textil, de culoare albastru – închis. Are croială ergonomică care să permită integrarea acestuia în uniforma de campanie/patrulare.

Tricou cu guler

Tricoul se confecționează din tricot sau material textil (cu guler de tip „polo”), de siluetă semi-ajustată, de culoare alb, albastru – închis, sau combinație de culori galben – verzui cu albastru. Pe partea din față se prelucrează o fantă parțială, pe care se realizează sistem de închidere cu trei nasturi și butoniere. Pe ambele mâneci, la distanța de 20 mm de la terminația de jos se aplică banda cu arici. Pe piept la distanța de 60 mm de la linia ce divizează bustul pe verticală în două părți simetrice, în partea dreaptă și stângă pe orizontal, se aplică două benzi cu arici.

În partea superioară a elementului spate la o distanță de 180 mm de la răscoiala gâtului se aplică însemnele specifice fiecărei subdiviziuni.

Tricoul în combinație de culori albastru cu galben-verzui se confecționează din tricot sau material textil. Pe partea din față este prevăzută o fantă cu sistem de închidere cu trei nasturi și butoniere. Gulerul este răsfrânt. În zona umerală, în cusătura de aplicare a mâncii, se aplică un port epoleți pe care este aplicat epoletul. Pe ambele mâneci, la distanța de 20 mm de la terminația de jos, este prevăzută bandă cu arici, pe care vor fi aplicate însemnele distinctive.

Pe piept în partea stângă orizontal este inscripționată sintagma de forma stabilită. În partea superioară a elementului spate, la o distanță de 180 mm de la răscoiala gâtului este inscripționată sintagma de forma stabilită. Tricoul este specific pentru anumite subdiviziuni ale Poliției.

Încălțăminte:

Pantofi din piele de culoare neagră pentru bărbați

Pantofii se confecționează din piele naturală. Sistemul de închidere este cu șiret. Talpa este realizată din piele naturală, cauciuc sintetic sau polimeri.

Pantofi din piele de culoare neagră pentru femei

Pantofii se confecționează din piele naturală. Talpa este realizată din piele naturală, cauciuc sintetic sau polimeri. Înălțimea tocului este de 4-5 cm.

Cizme din piele de culoare neagră pentru bărbați

Cizmele se confecționează din piele naturală cu blană naturală pe interior. Sistemul de închidere este cu fermoar. Înălțimea carâmbului este de 13-16 cm.

Cizme din piele de culoare neagră pentru femei

Cizmele se confecționează din piele naturală cu blană naturală pe interior. Sistemul de închidere este cu fermoar. Înălțimea tocului este de 4-5 cm. Înălțimea carâmbului este de 35-38 cm.

Bocanci din piele naturală de culoare neagră cu carâmbi înalți pentru femei/bărbați

Bocancii se confecționează din piele naturală de bovină. Sistemul de închidere este cu șiret. Talpa se realizează din materiale care să le ofere greutate scăzută, flexibilitate, durabilitate, protecție termică ridicată și proprietăți antiderapante. Înălțimea carâmbului este de 21-22 cm.

Bocanci din piele naturală de culoare neagră cu carâmbi înalți (iarnă) pentru femei/bărbați

Bocancii se confecționează din piele naturală de bovină cu blană naturală. Sistemul de închidere este cu șiret. Talpa se realizează din materiale care să le ofere greutate scăzută, flexibilitate, durabilitate, protecție termică ridicată și proprietăți antiderapante. Înălțimea carâmbului este de 21-22 cm.

Ghete tactice de culoare neagră pentru femei/bărbați (vară)

Ghetele se confecționează din combinație piele și material textil de culoare neagră, căptușite pe interior cu membrană imperrespirabilă. Sistemul de închidere este cu șiret. Talpa se realizează din materiale care să le ofere greutate scăzută, flexibilitate, durabilitate, protecție termică ridicată și proprietăți antiderapante.

Ghete tactice (primăvară/toamnă)

Ghetele se confecționează din piele sau combinație piele și material textil de culoare neagră, căptușite pe interior cu piele sau material textil cu membrană imperrespirabilă. Sistemul de închidere este cu șiret. Talpa se realizează din materiale care să le ofere greutate scăzută, flexibilitate, durabilitate, protecție termică ridicată și proprietăți antiderapante.

Echipament divers:

Fular de culoare albă

Fularul se confecționează din bumbac de culoare albă. Terminația fularului este garnisit cu franjuri.

Fular

Fularul se confecționează din material tricotat din fir acrilic tip lână.

Fular (tubular)

Fularul se confecționează este din fleec de culoare neagră. Fularul are forma tubulară.

Cravată

Cravată se confecționează din material textil. Se încheie prin intermediul furniturii metalice.

Ac de cravată

Acul se confecționează din metal tombac de culoarea aurului/argintului cu față dreptunghiulară.

Papion

Papionul se confecționează din material textil. Se încheie prin intermediul furniturii metalice.

Mănuși de culoare albă

Mănuși se confecționează din material textil, au formatul clasic, cu cinci degete.

Mănuși din piele naturală de culoare neagră

Mănuși se confecționează din piele naturală. Pot fi căptușite cu tricot sau blană. Au formatul clasic, cu cinci degete.

Mănuși.

Mănuși se confecționează din tricot sau material textil de culoare neagră. Au formatul clasic, cu cinci degete.

Centură din piele

Centura se confecționează din piele naturală de culoare neagră cu cataramă din metal.

Centură din poliester cu cataramă se confecționează din poliester de culoare neagră.

Centură tactică

Centura se confecționează din poliester, prevăzută cu huse multifuncționale și sistem de blocare.

Pălărie cu plasă se confecționează din bumbac-poliester tratat cu fir armat. Este formată din pălărie și plasă detașabilă din poliester.

Pelerină de ploaie se confecționează din material impermeabil și este prevăzută cu glugă. Sistemul de închidere este cu fermoar și capse.

Vestă inscripționată cu elemente de identificare

Vesta se confecționează din material textil, putând avea aplicată o sintagma conform unor necesități specifice.

Vestă reflectorizantă se confecționează din țesătură impermeabilă și imperrespirabilă, de culoare galben – verzui. Pentru creșterea vizibilității și asigurarea protecției personalului, pe față și spatele vestei sunt aplicate benzi din material reflectorizant. Sistemul de închidere este central cu fermoar. Pe spate este inscripționat, cu material reflectorizant, sintagma subdiviziunii.

Cașulă tricotată se confecționează din material textil.

Rucsac

Rucsacul se confecționează din poliester rezistent la apă, la rupere și abraziune. Este de culoare neagră. Se aplică bandă cu arici cu elemente de identificare.

MODELUL UNIFORMEI DE CEREMONIE, DE SERVICIU ȘI DE
CAMPANIE A FUNCȚIONARILOR PUBLICI CU STATUT SPECIAL ȘI A
ELEVILOR DIN CADRUL MINISTERULUI AFACERILOR INTERNE,
AUTORITĂȚILOR ADMINISTRATIVE ȘI INSTITUȚIILOR DIN
SUBORDINEA ACESTUIA
(Imaginile sunt cu titlu de simbol)



FIGURA 1. Uniforma de ceremonie pentru persoanele care dețin gradele de chestor general (căciulă din astrahan, palton din piele, fular, veston și pantaloni, cămașă de culoare albă cu mâneci lungi, cravată, ac de cravată, centura din piele, mănuși de culoare alba, cizme din piele).



FIGURA 2. Uniforma de ceremonie pentru persoanele care dețin gradele de chestor general (căciulă din astrahan, palton, fular, veston și pantaloni, cămașă de culoare albă cu mâneci lungi, cravată, ac de cravată, centura din piele, cizme din piele, mănuși).

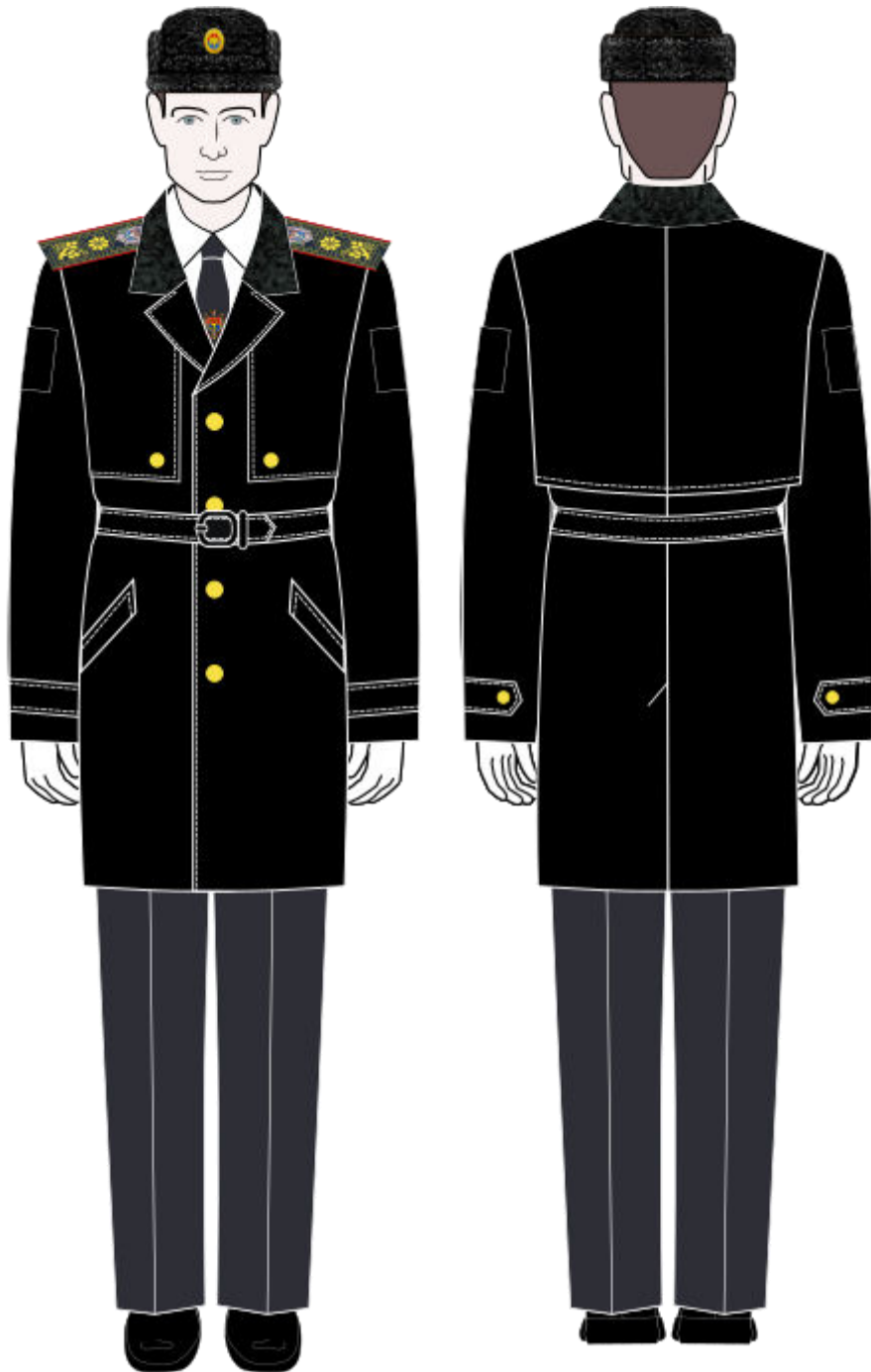

FIGURA 3. Uniforma de ceremonie pentru persoanele care dețin gradele de chestor general (căciulă din astrahan, scurtă de iarnă, fular, veston și pantaloni, cămașă de culoare albă cu mâneci lungi, cravată, ac de cravată, centura din piele, cizme din piele, mănuși).

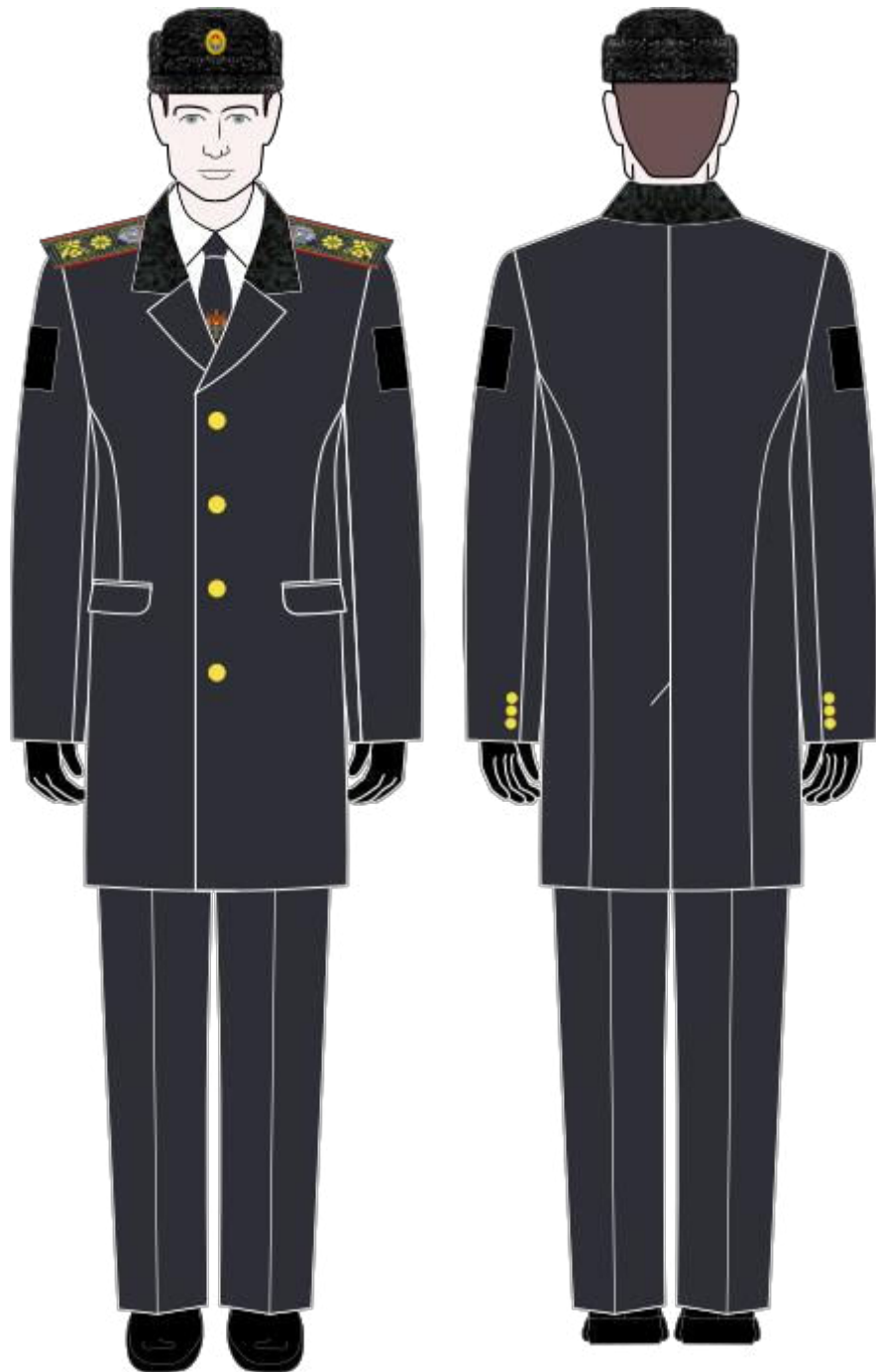

FIGURA 4. Uniforma de ceremonie pentru persoanele care dețin gradele de chestor general (chipiu, palton din piele, fular, veston și pantaloni, cămașă de culoare albă cu mâneci lungi, cravată, ac de cravată, centura din piele, mănuși de culoare albă, cizme din piele).



FIGURA 5. Uniforma de ceremonie pentru persoanele care dețin gradele de chestor general (chipiu, palton, fular, veston și pantaloni, cămașă de culoare albă cu mâneci lungi, cravată, ac de cravată, centura din piele, cizme din piele, mănuși).

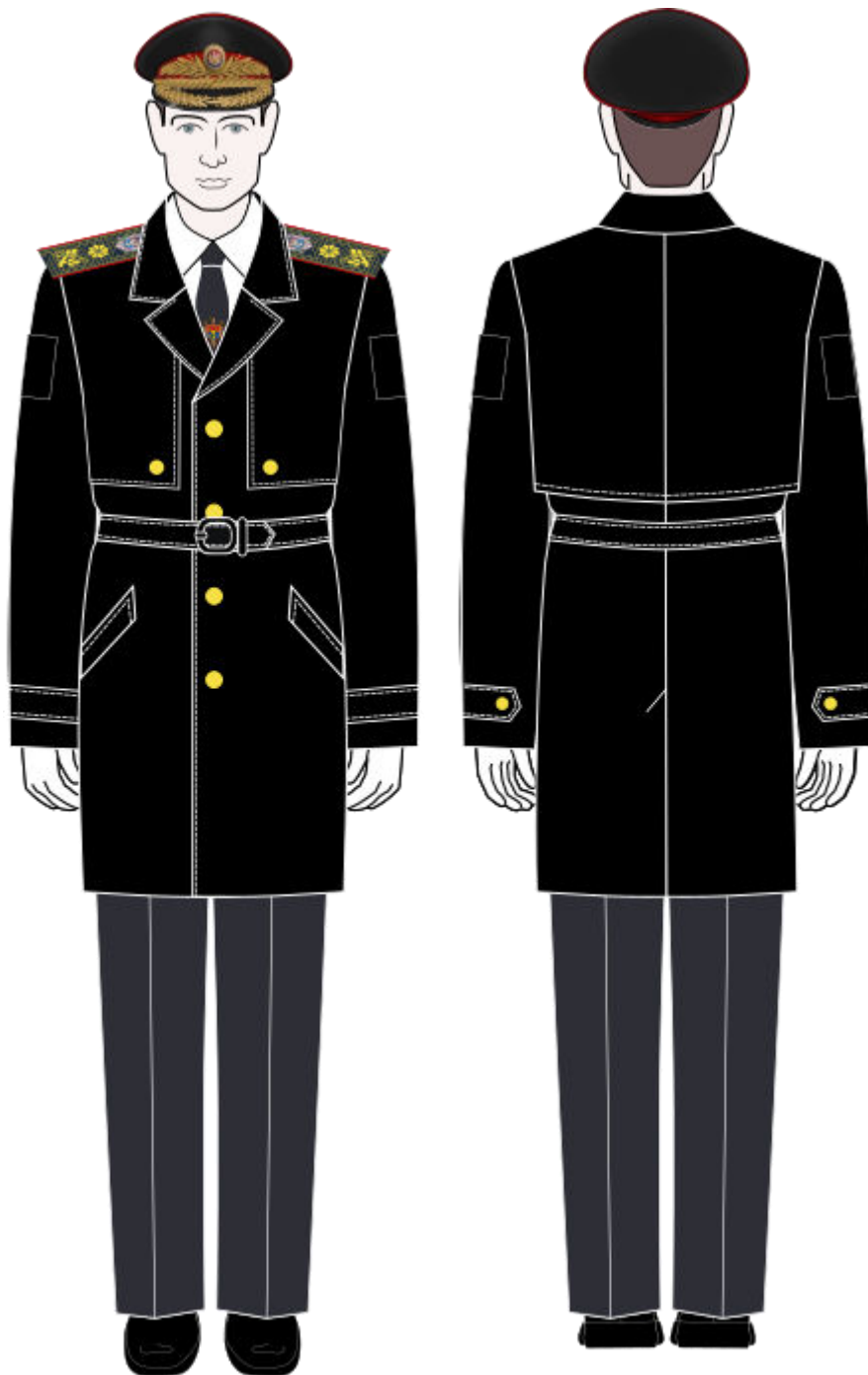

FIGURA 6. Uniforma de ceremonie pentru persoanele care dețin gradele de chestor general (chipiu, veston și pantaloni, eghilet, cămașă de culoare albă cu mâneci lungi, cravată, ac de cravată, centura din piele, mănuși de culoare alba, pantofi din piele).

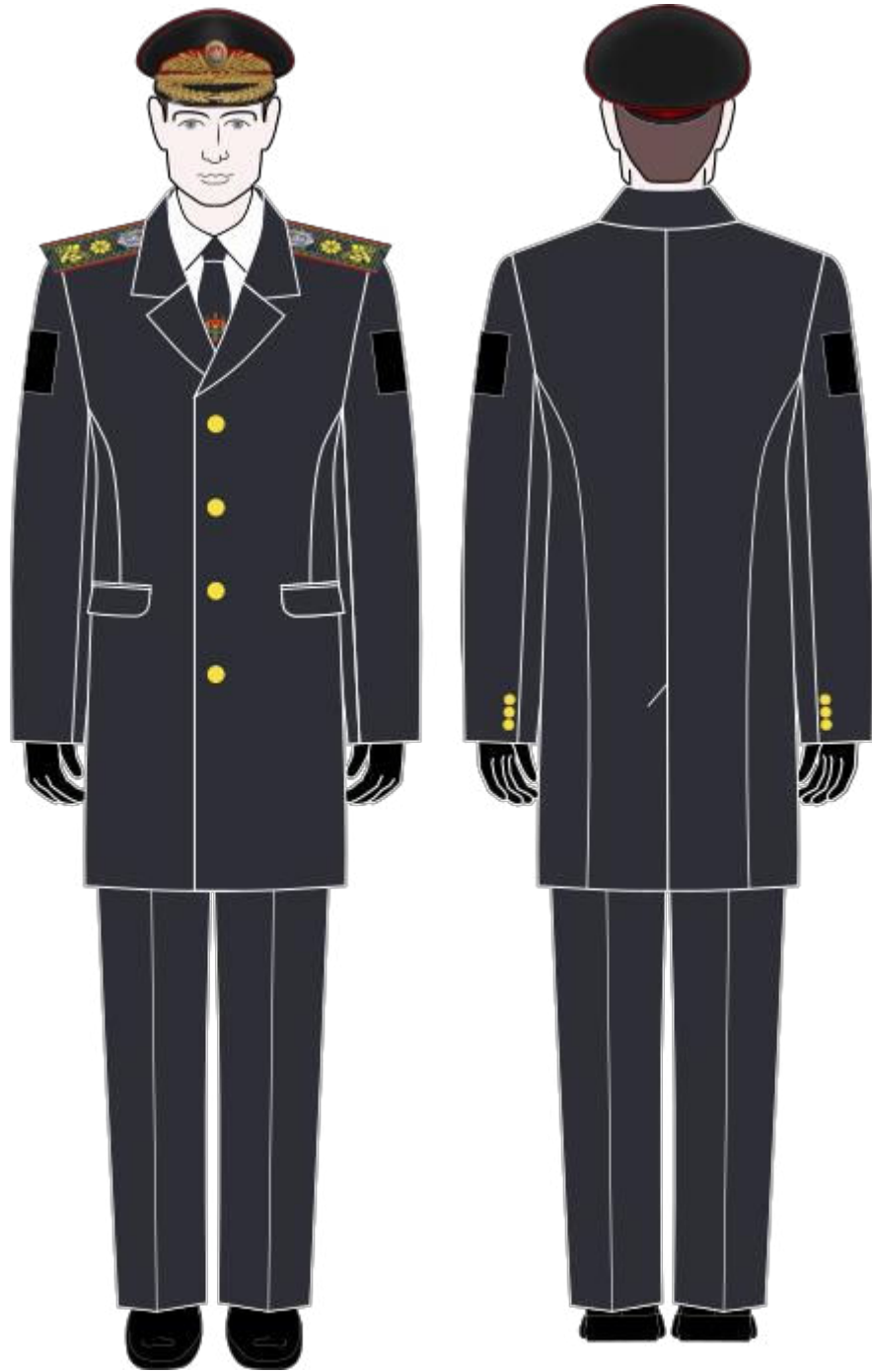

FIGURA 7. Uniforma de serviciu pentru persoanele care dețin gradele de chestor general (chipiu, veston și pantaloni, cămașă de culoare albă cu mâneci lungi, cravată, ac de cravată, centura din piele, pantofi din piele).

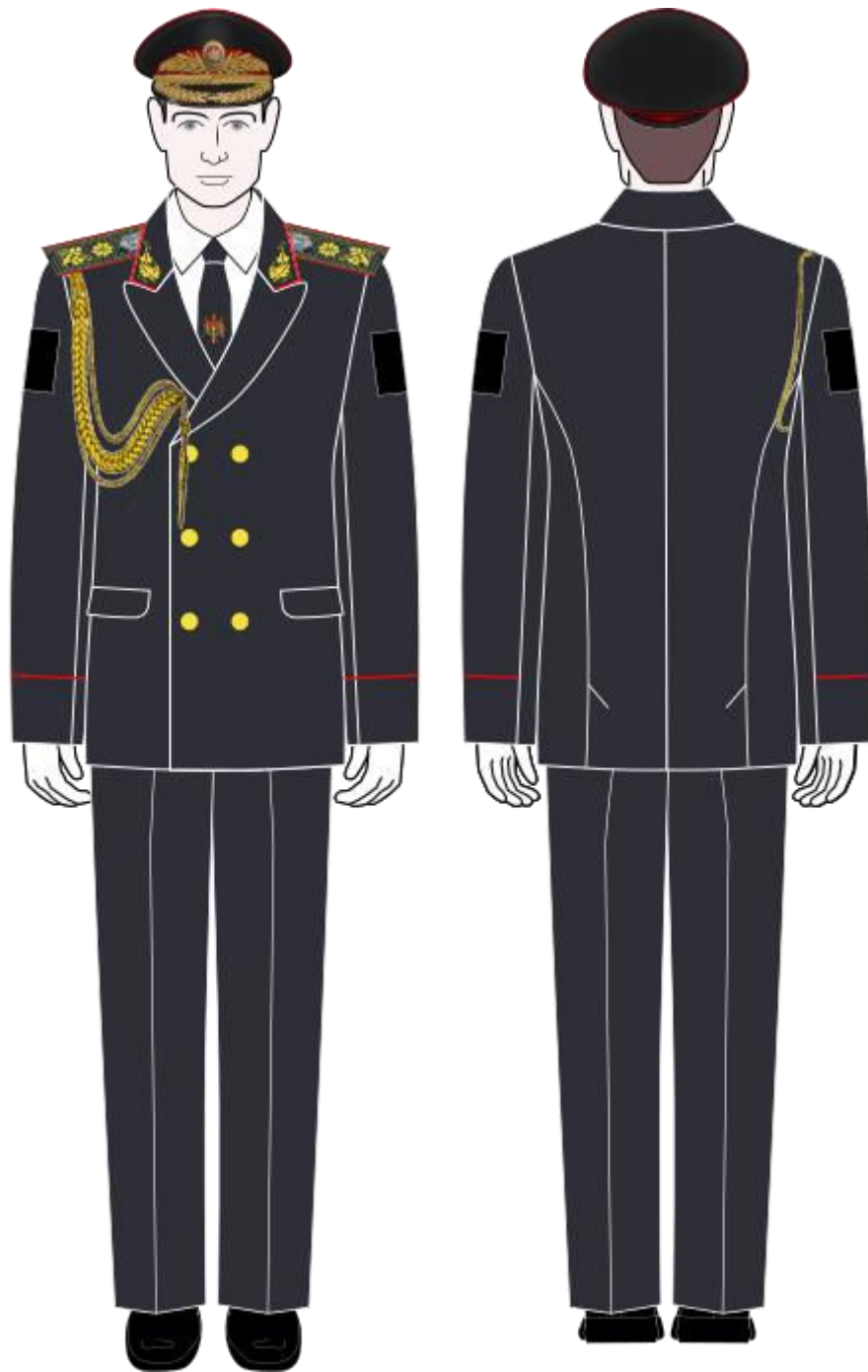

FIGURA 8. Uniforma de ceremonie pentru persoanele care dețin gradele de chestor general (chipiu, veston și pantaloni culoarea gri, eghilet, cămașă de culoare albă cu mâneci lungi, cravată, ac de cravată, mănuși de culoare alba, centura din piele, pantofi din piele).

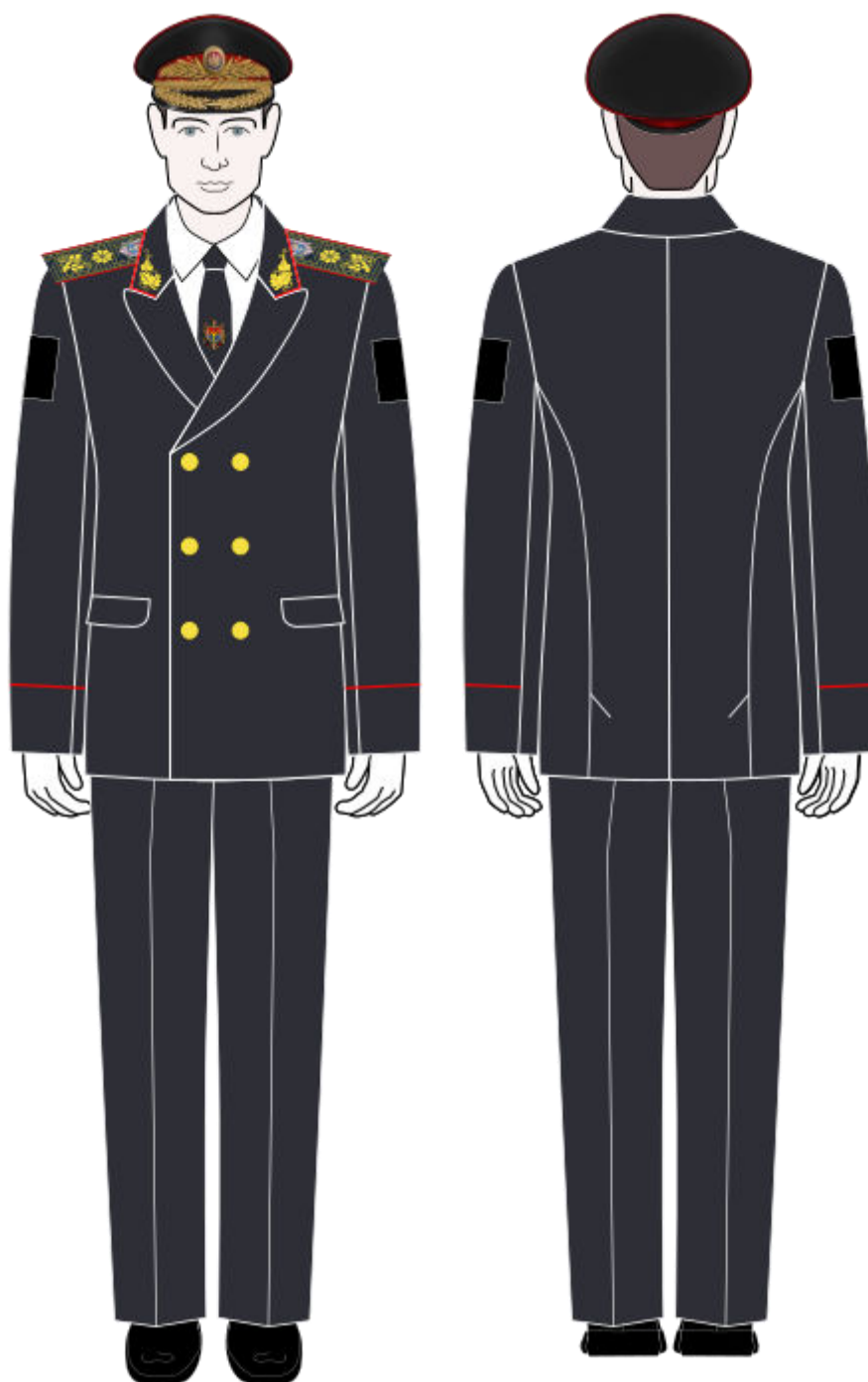

FIGURA 9. Uniforma de ceremonie/serviciu pentru persoanele care dețin gradele de chestor general (chipiu, cămașă de culoare albă cu mâneci lungi, cravată, ac de cravată, pantaloni, centură din piele, pantofi din piele).

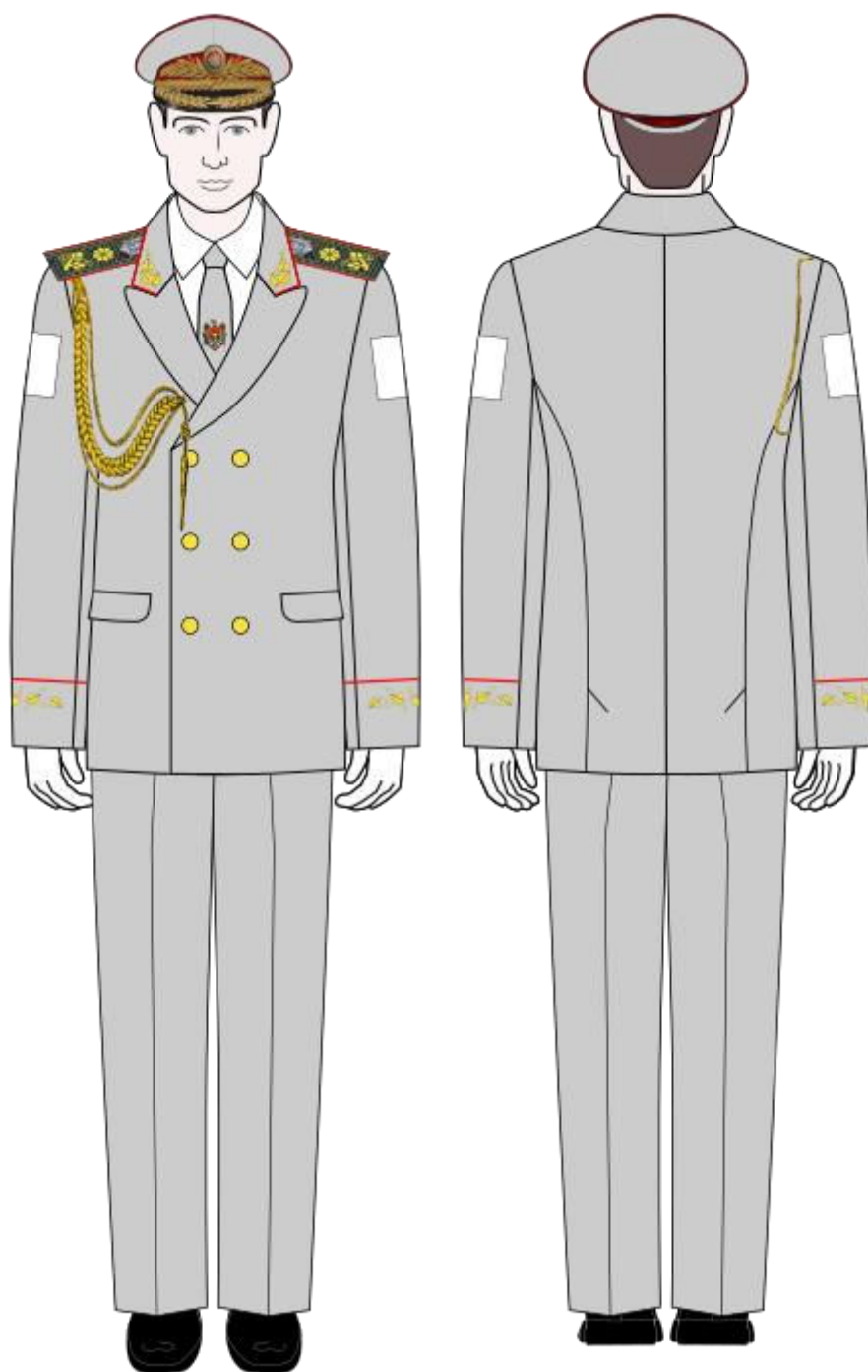

FIGURA 10. Uniforma de ceremonie/serviciu pentru persoanele care dețin gradele de chestor general, (chipiu, cămașă de culoare albă cu mâneci scurte, pantaloni, centură din piele, pantofi din piele).

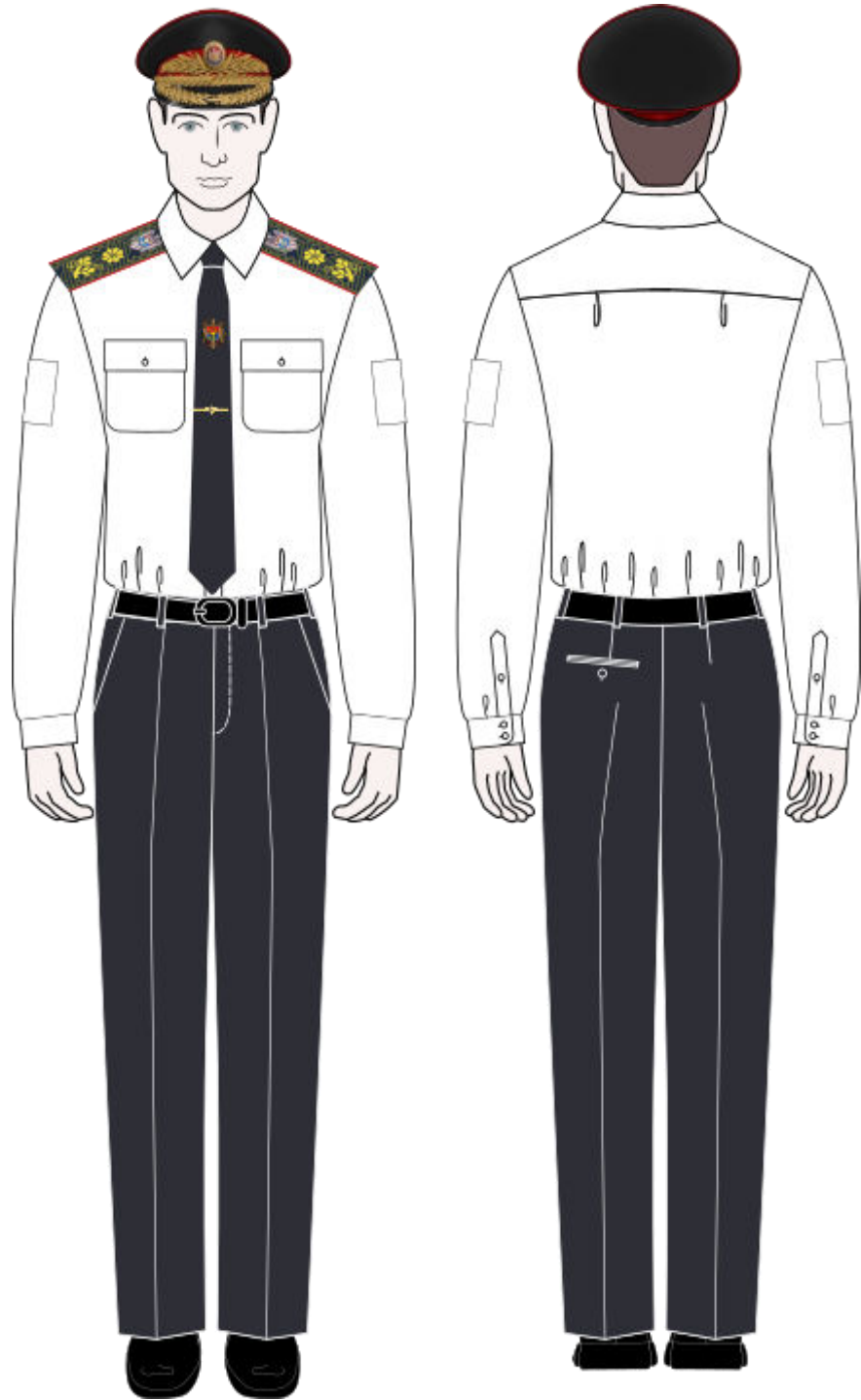

FIGURA 11. Uniforma de ceremonie pentru persoanele care dețin gradele de chestor general (căciulă din astrahan, palton din piele, fular, veston și fustă, papion, cămașă de culoare albă cu mâneci lungi, cizme din piele, mănuși).

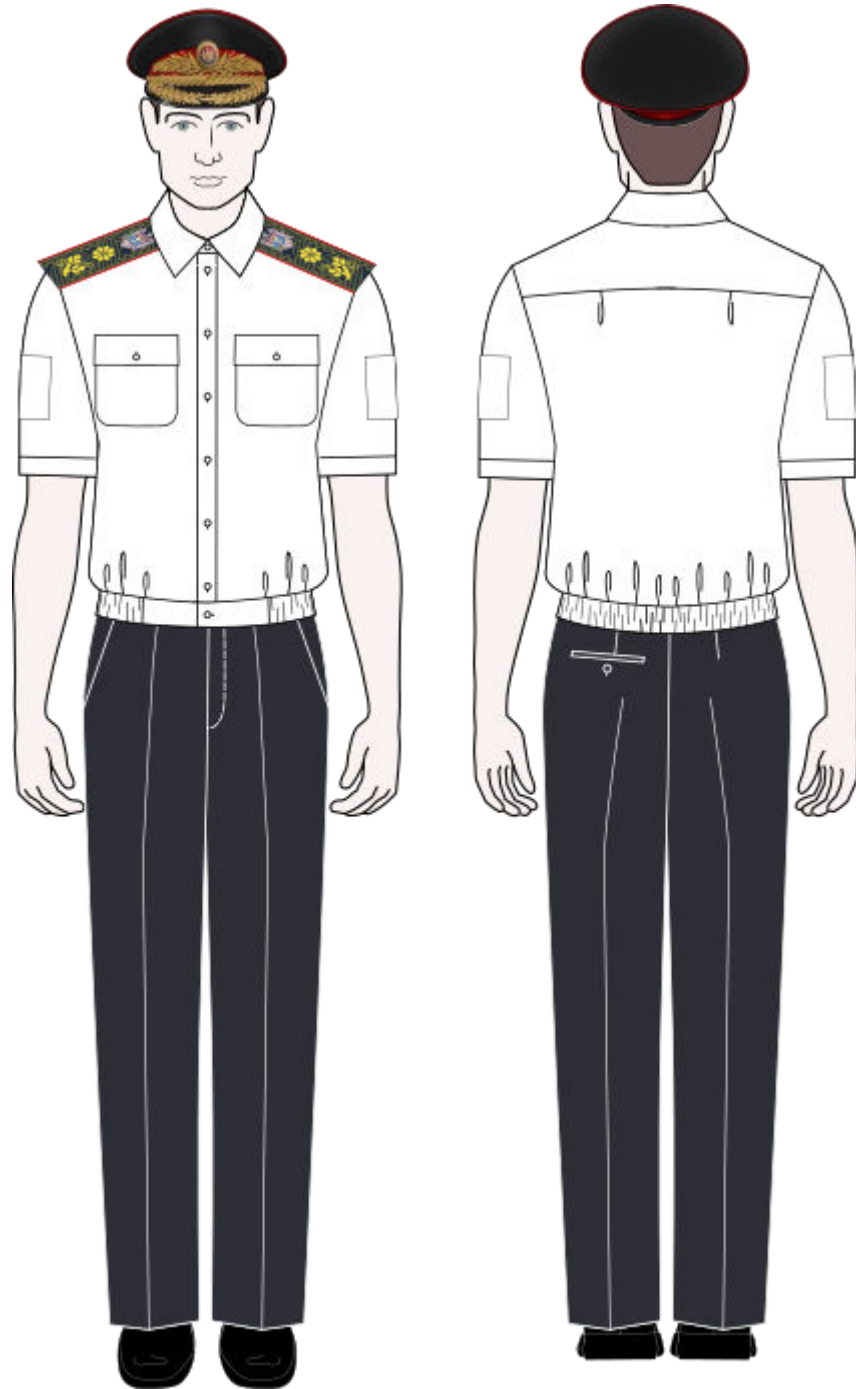

FIGURA 12. Uniforma de ceremonie pentru persoanele care dețin gradele de chestor general (căciulă din astrahan, palton, fular, veston și fustă, papion, cămașă de culoare albă cu mâneci lungi, cizme din piele, mănuși).

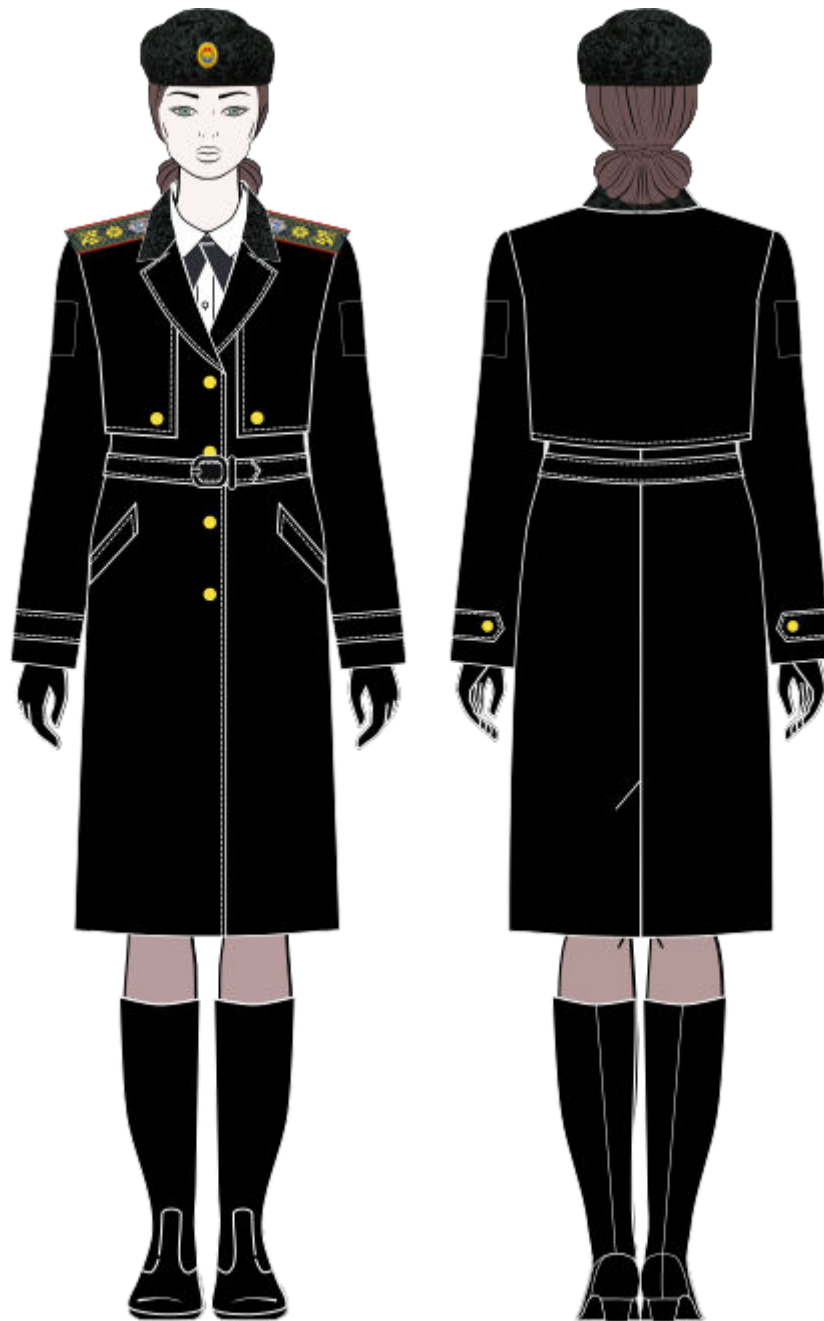

FIGURA 13. Uniforma de ceremonie/serviciu pentru persoanele care dețin gradele de chestor general (căciulă din astrahan, scurtă de iarnă, fular, veston și fustă, papion, cămașă de culoare albă cu mâneci lungi, cizme din piele, mănuși).

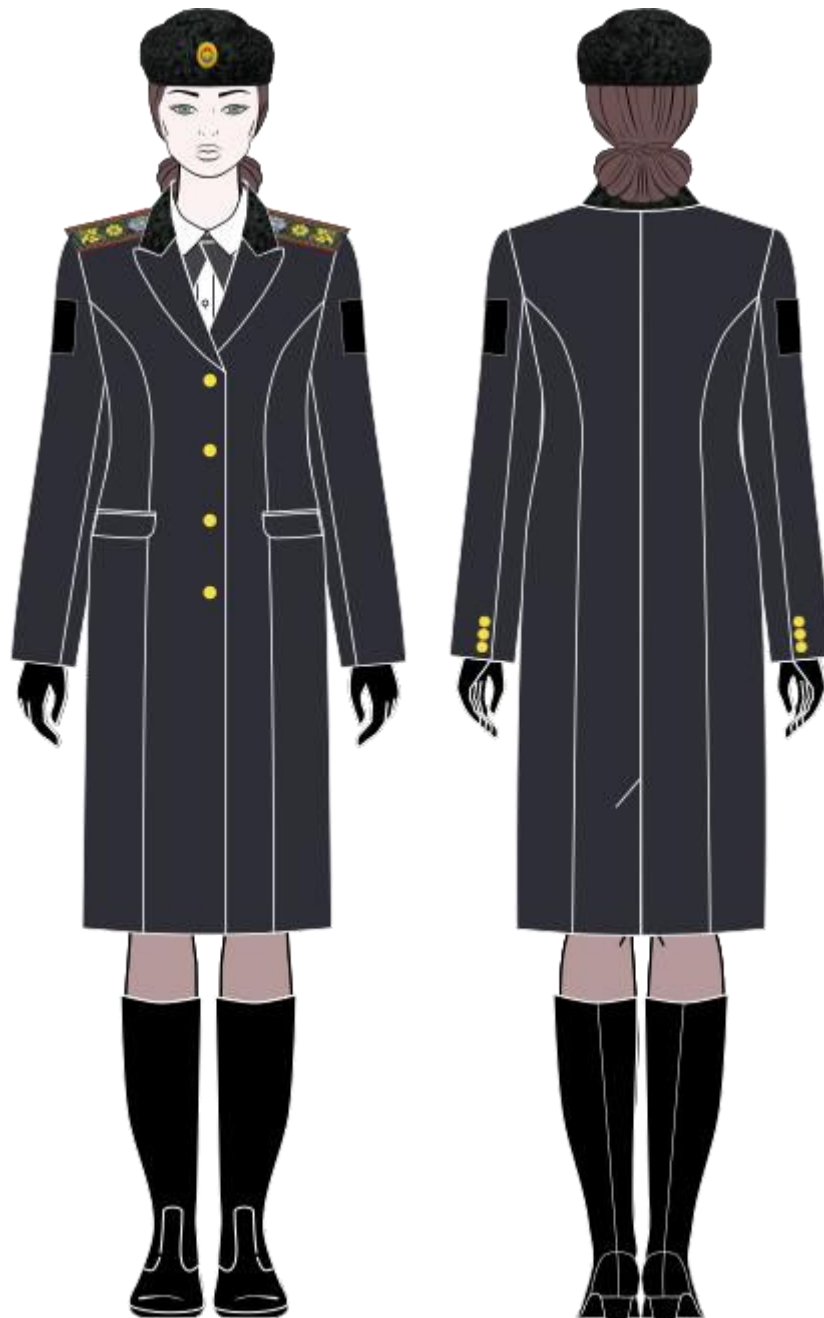

FIGURA 14. Uniforma de ceremonie pentru persoanele care dețin gradele de chestor general (pălărie, palton din piele, fular, veston și fustă, papion, cămașă de culoare albă cu mâneci lungi, mănuși de culoare alba, pantofi din piele).

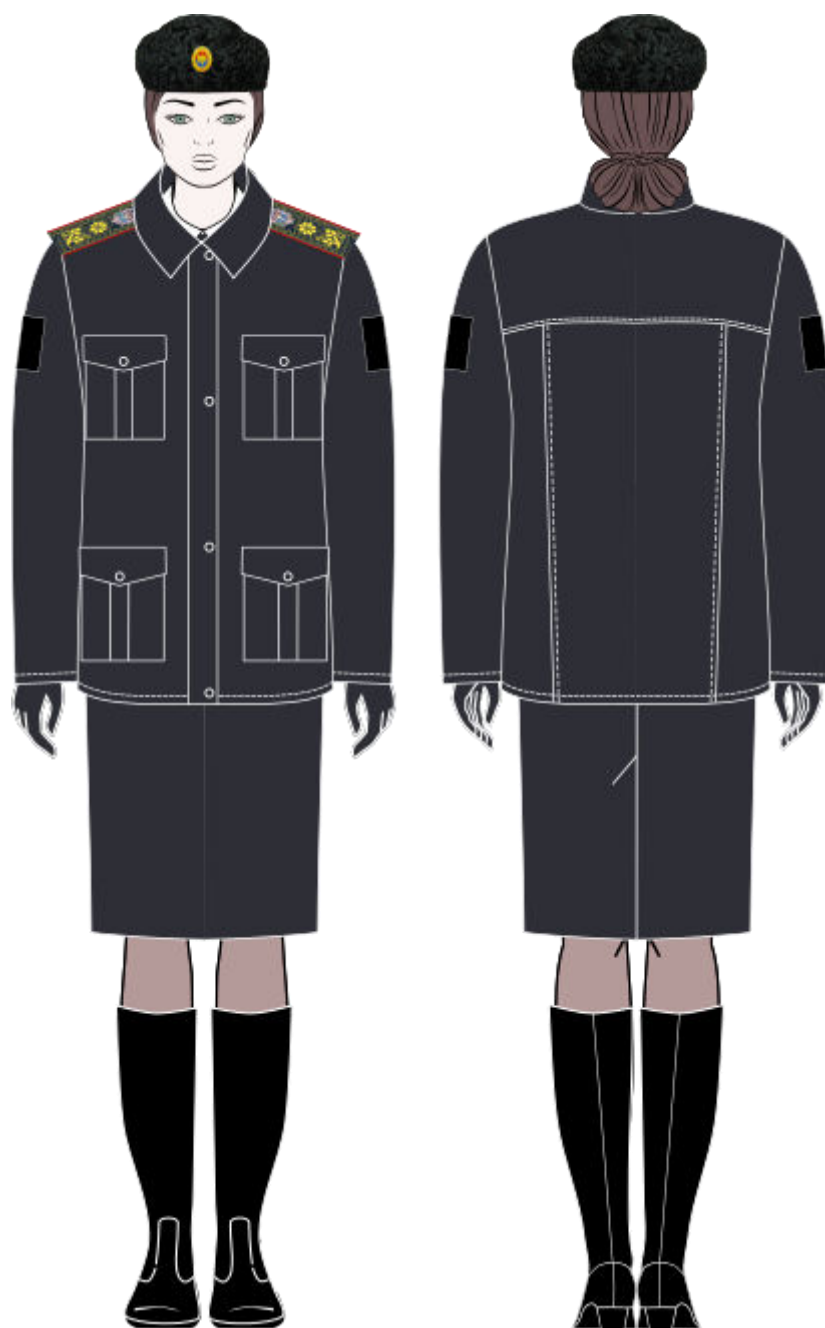

FIGURA 15. Uniforma de ceremonie pentru persoanele care dețin gradele de chestor general (pălărie, palton, fular, veston și fustă, papion, cămașă de culoare albă cu mâneci lungi, mănuși de culoare alba, pantofi din piele).

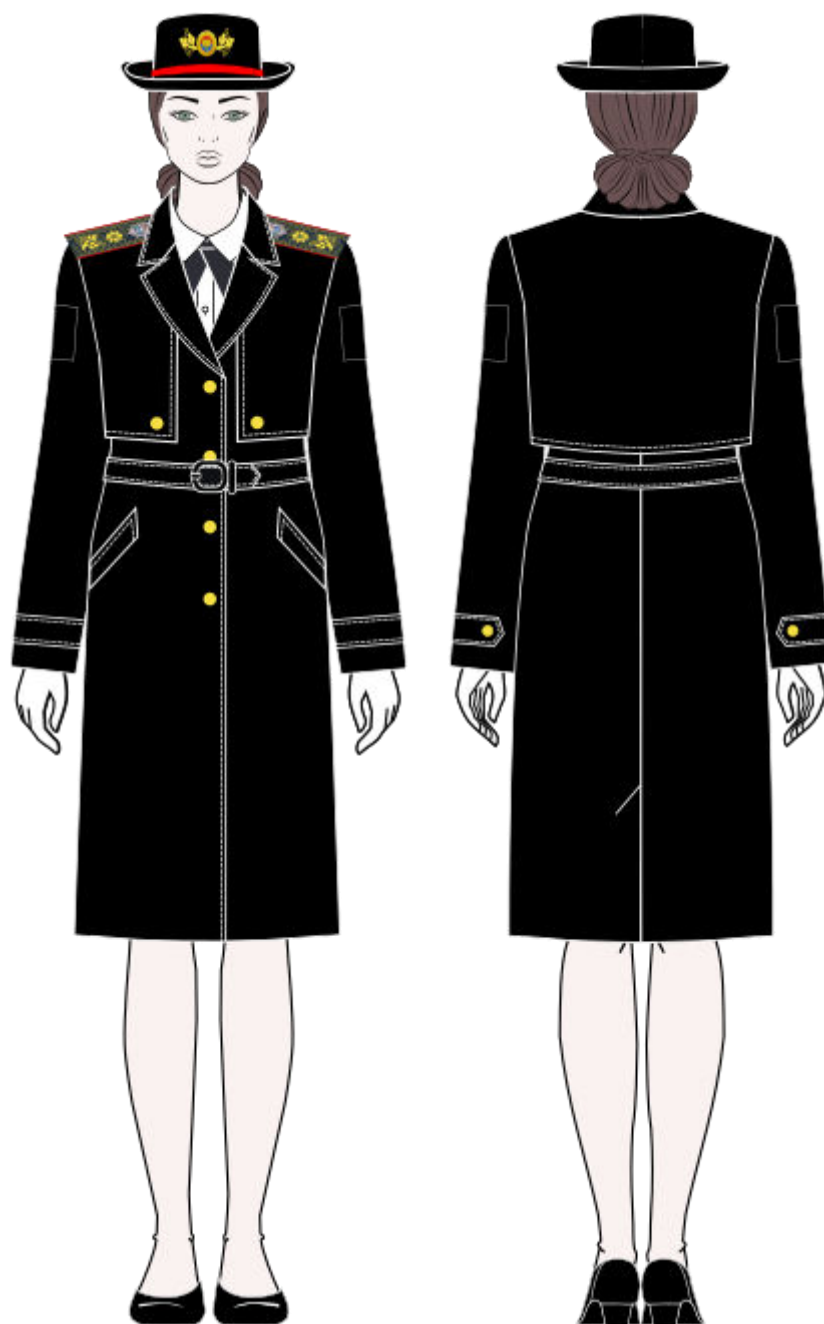

FIGURA 16. Uniforma de ceremonie pentru persoanele care dețin gradele de chestor general (bonetă, veston și fustă, eghilet, papion, cămașă de culoare albă cu mâneci lungi, pantofi din piele).

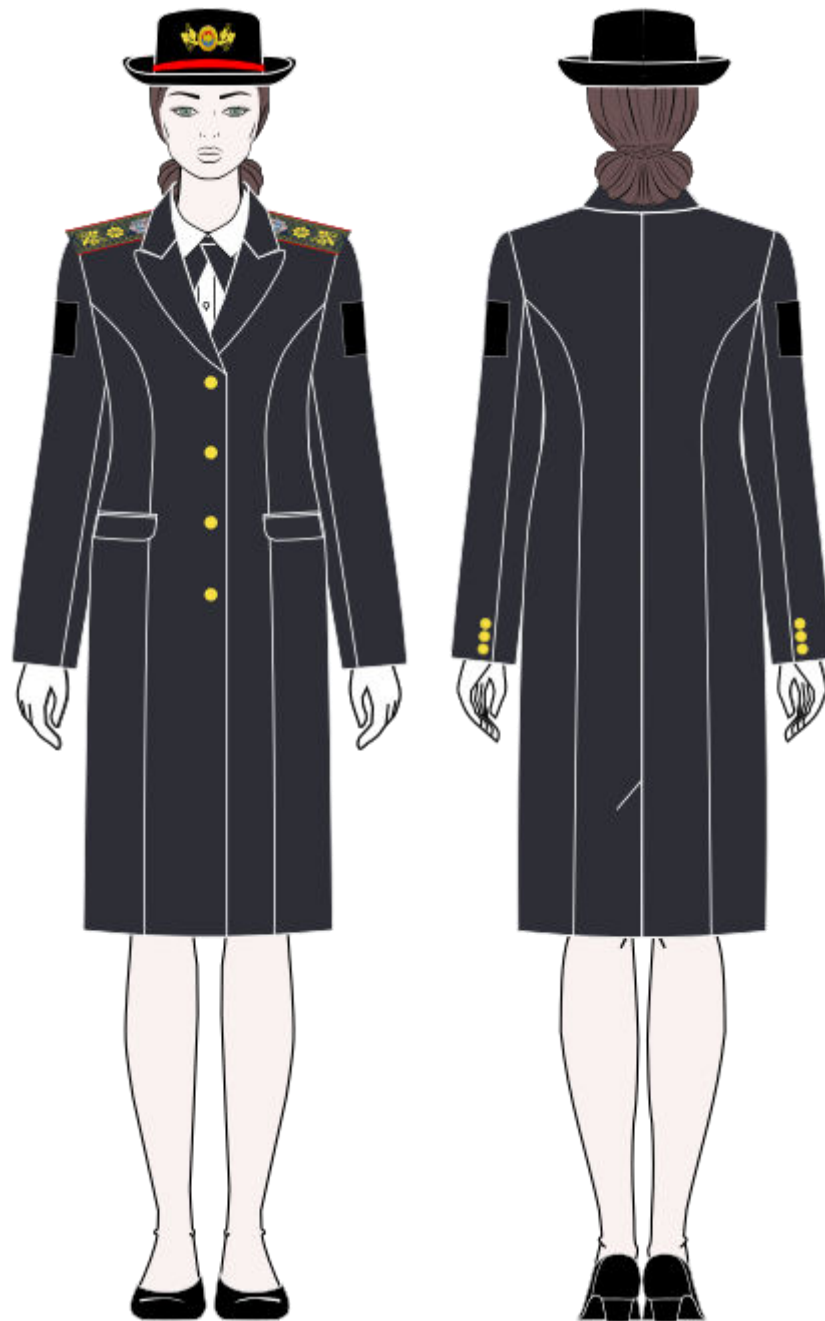

FIGURA 17. Uniforma de serviciu pentru persoanele care dețin gradele de chestor general (bonetă, veston și fustă, papion, cămașă de culoare albă cu mâneci lungi, pantofi din piele).

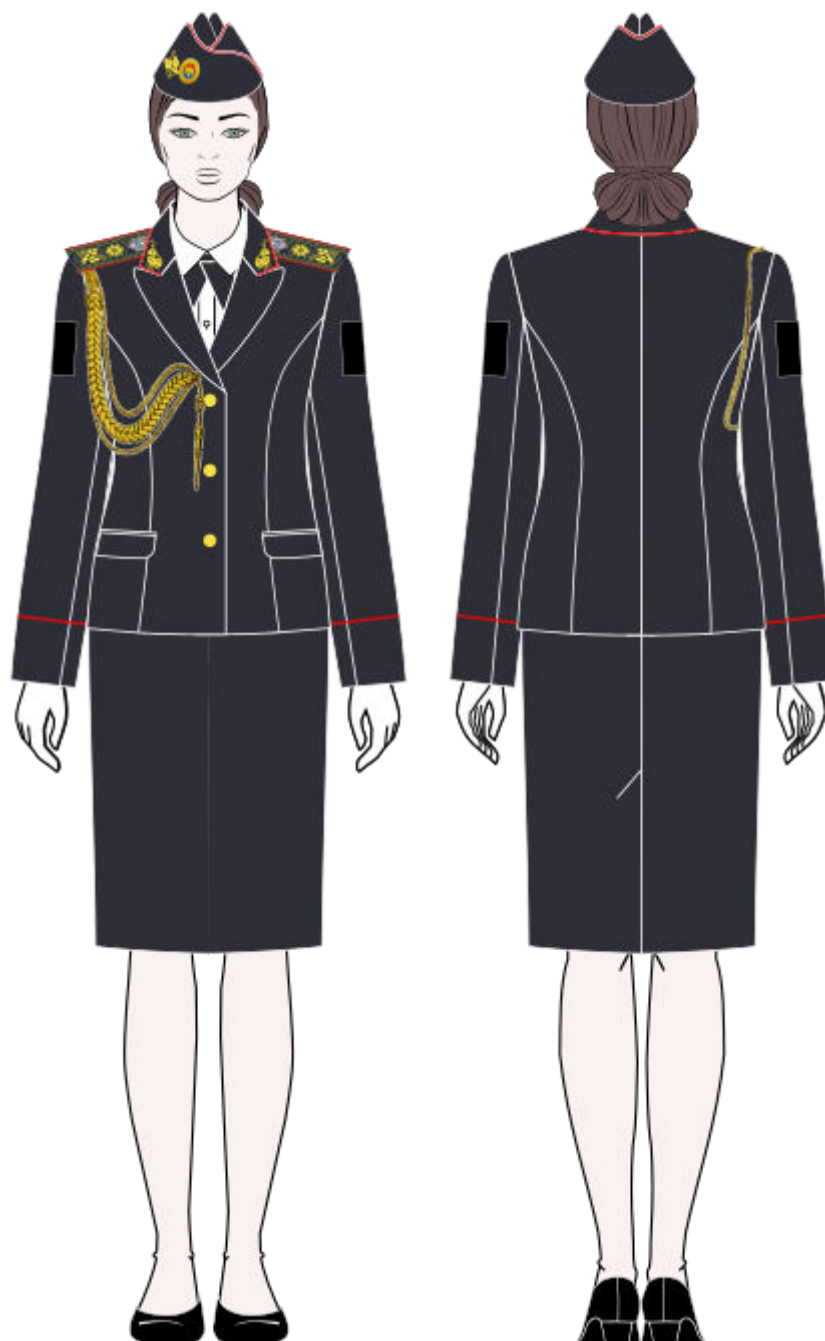

FIGURA 18. Uniforma de ceremonie pentru persoanele care dețin gradele de chestor general (bonetă, veston și fustă culoarea gri, eghilet, papion, cămașă de culoare albă cu mâneci lungi, pantofi din piele).

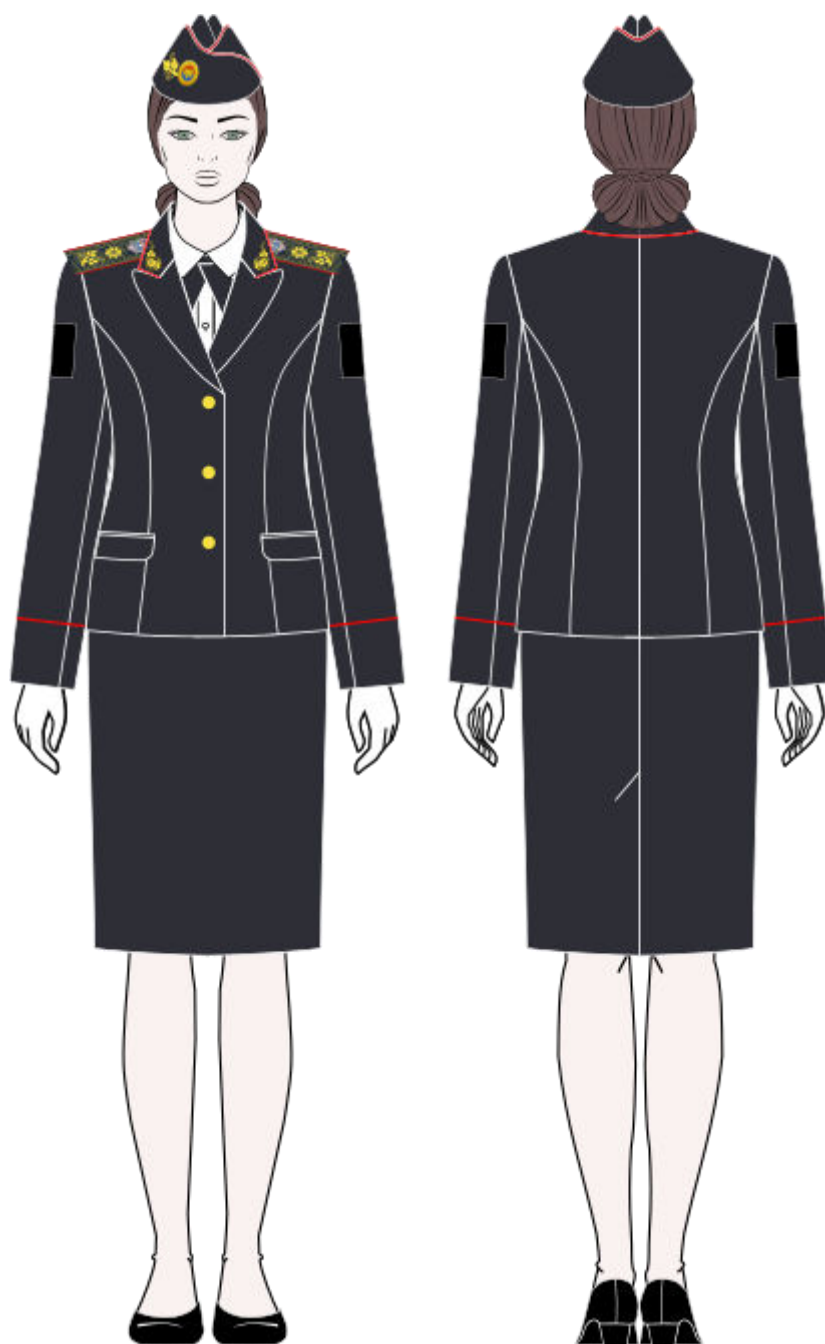

FIGURA 19. Uniforma de ceremonie/serviciu pentru persoanele care dețin gradele de chestor general (bonetă, cămașă de culoare albă cu mâneci lungi, papion, fustă, pantofi din piele).

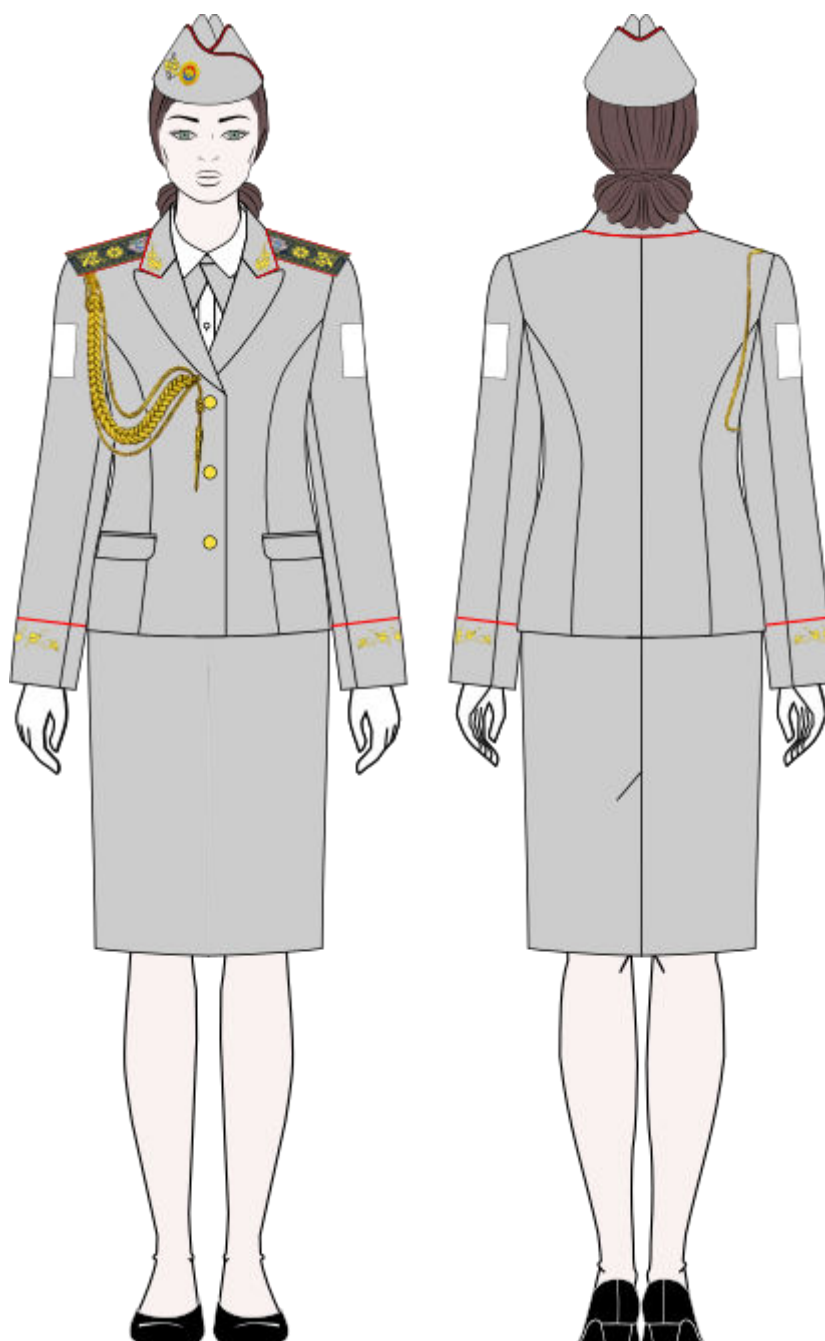

FIGURA 20. Uniforma de ceremonie/serviciu pentru persoanele care dețin gradele de chestor general (bonetă, cămașă de culoare albă cu mâneci lungi, papion, pantaloni, pantofi din piele).

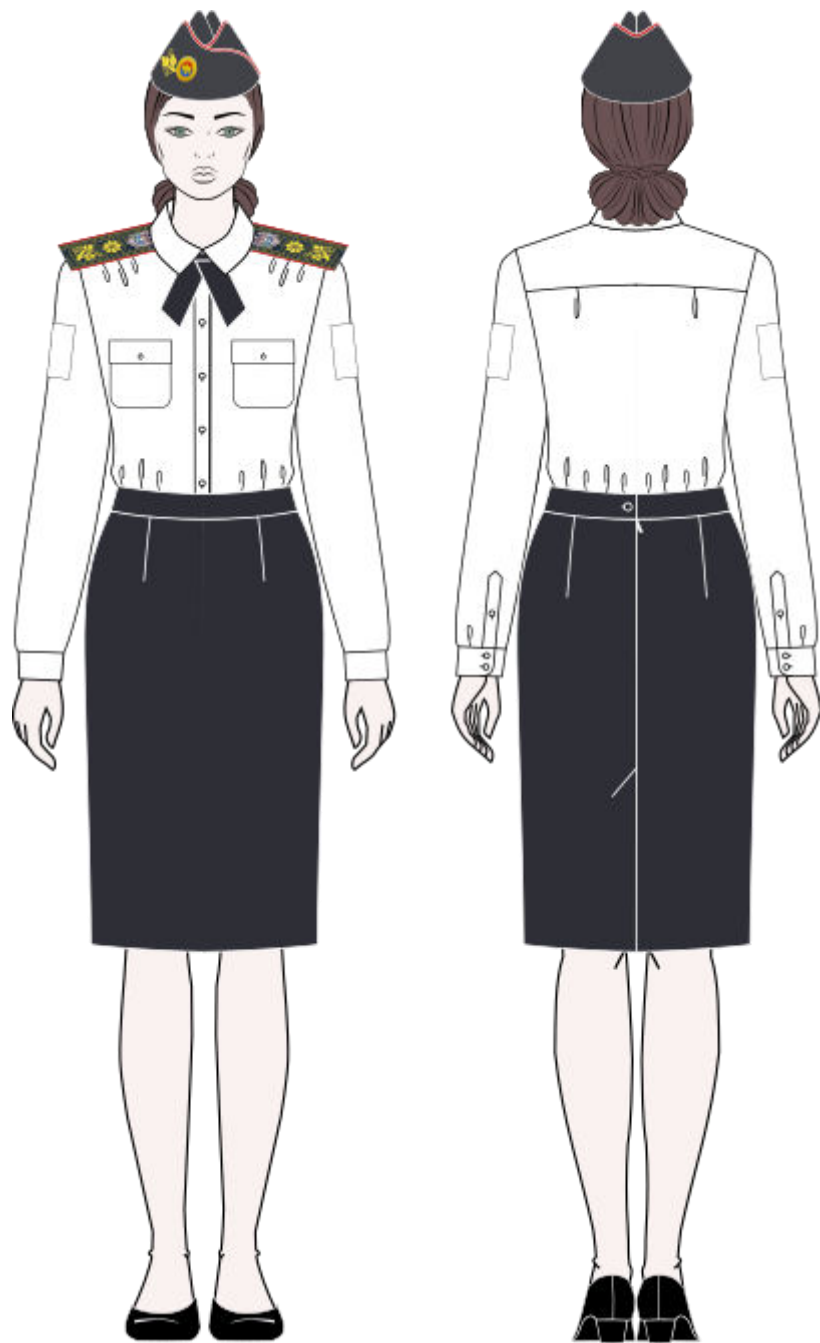

FIGURA 21. Uniforma de ceremonie/serviciu pentru persoanele care dețin gradele de chestor general (bonetă, cămașă de culoare albă cu mâneci scurte, fustă, pantofi din piele).

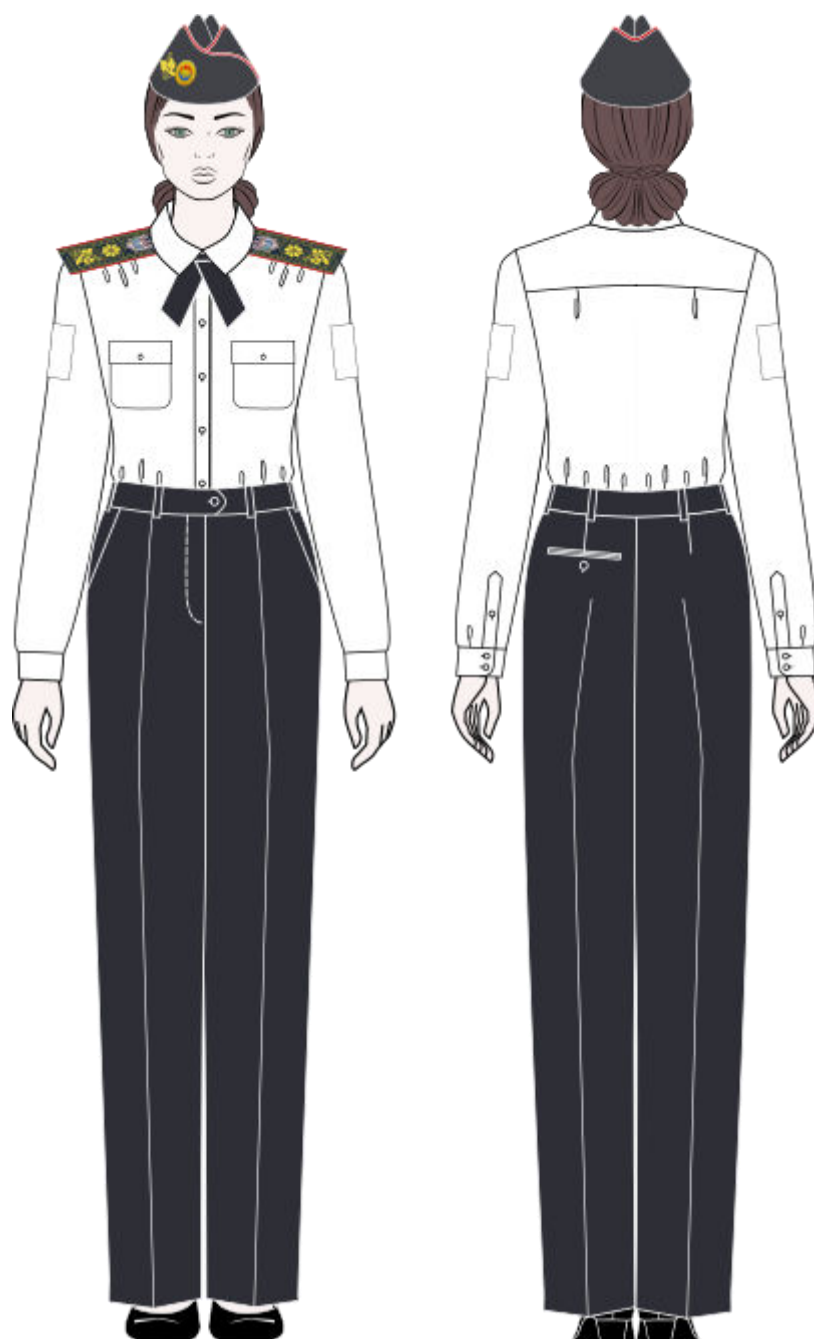

FIGURA 22. Uniforma de ceremonie/serviciu pentru persoanele care dețin gradele de chestor general (bonetă, cămașă de culoare albă cu mâneci scurte, pantaloni, pantofi din piele).

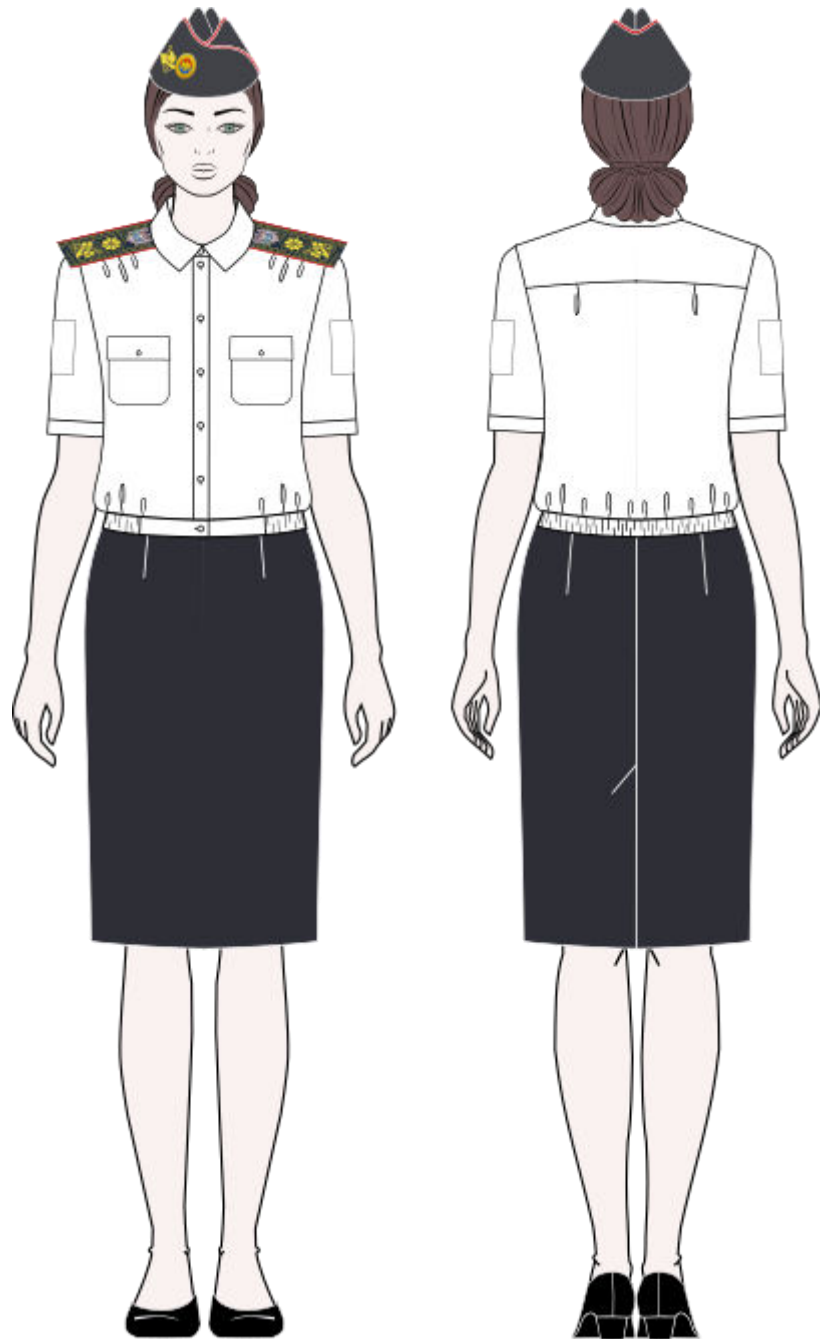

FIGURA 23. Uniforma de ceremonie/serviciu pentru funcționarii publici cu statut special (căciulă, scurtă de iarnă, veston și pantaloni, cămașă de culoare albă cu mâneci lungi, cravată, ac de cravată, mănuși, cizme din piele).

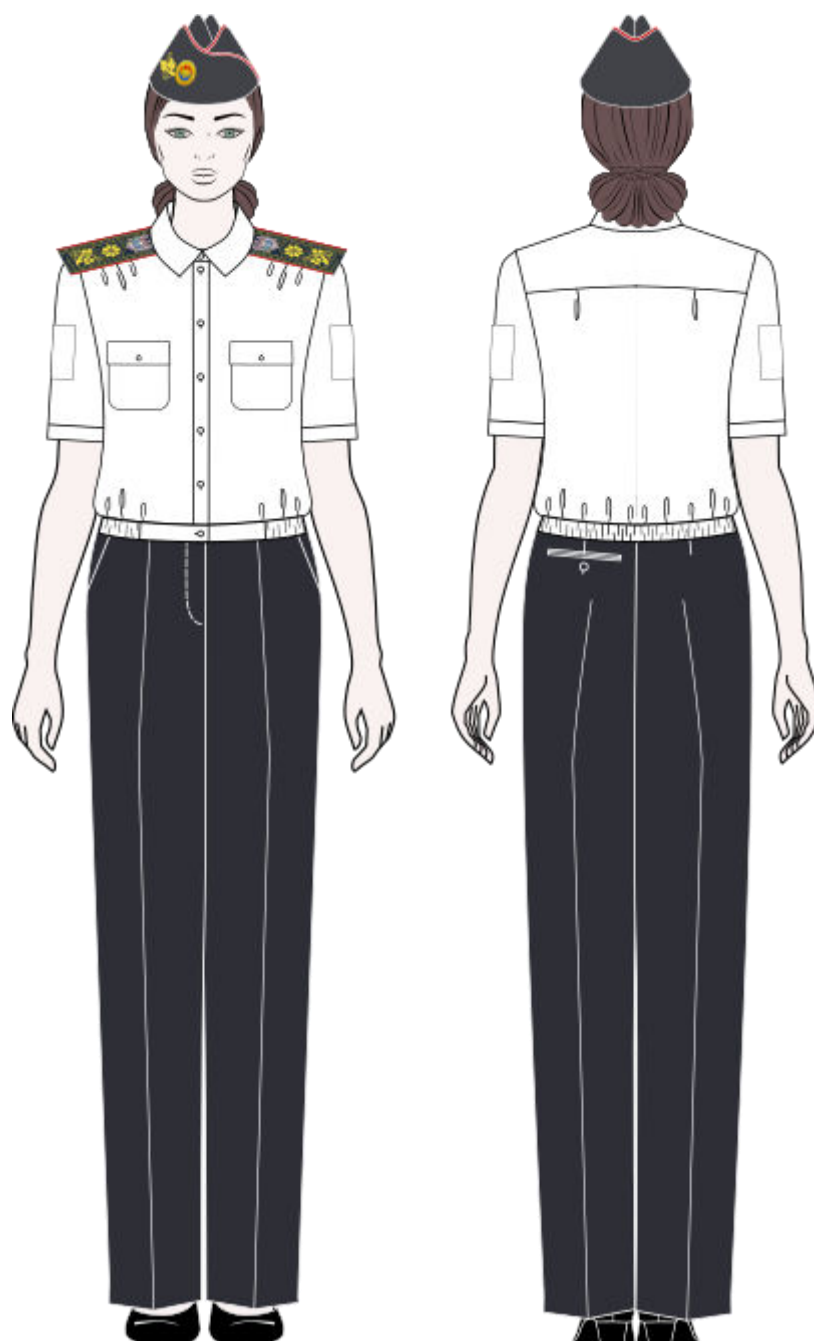

FIGURA 24. Uniforma de ceremonie pentru funcționarii publici cu statut special de comisar-șef/colonel (chipiu, palton, veston și pantaloni, cămașă de culoare albă cu mâneci lungi, cravată, ac de cravată, mănuși, cizme din piele).

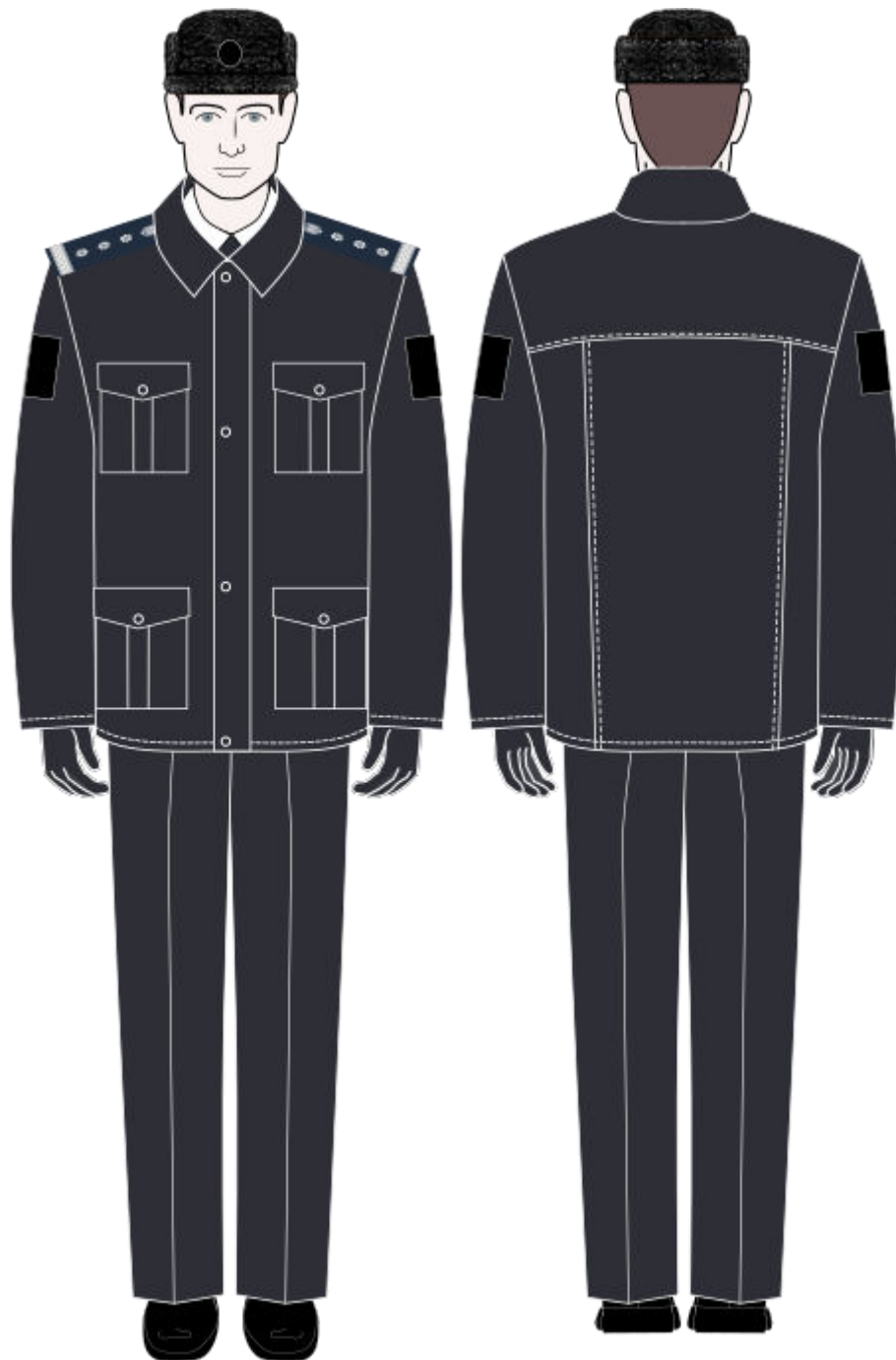

FIGURA 25. Uniforma de ceremonie pentru funcționarii publici cu statut special de comisar-șef/colonel (bonetă, palton, veston și fustă, cămașă de culoare albă cu mâneci lungi, papion, mănuși, cizme din piele).

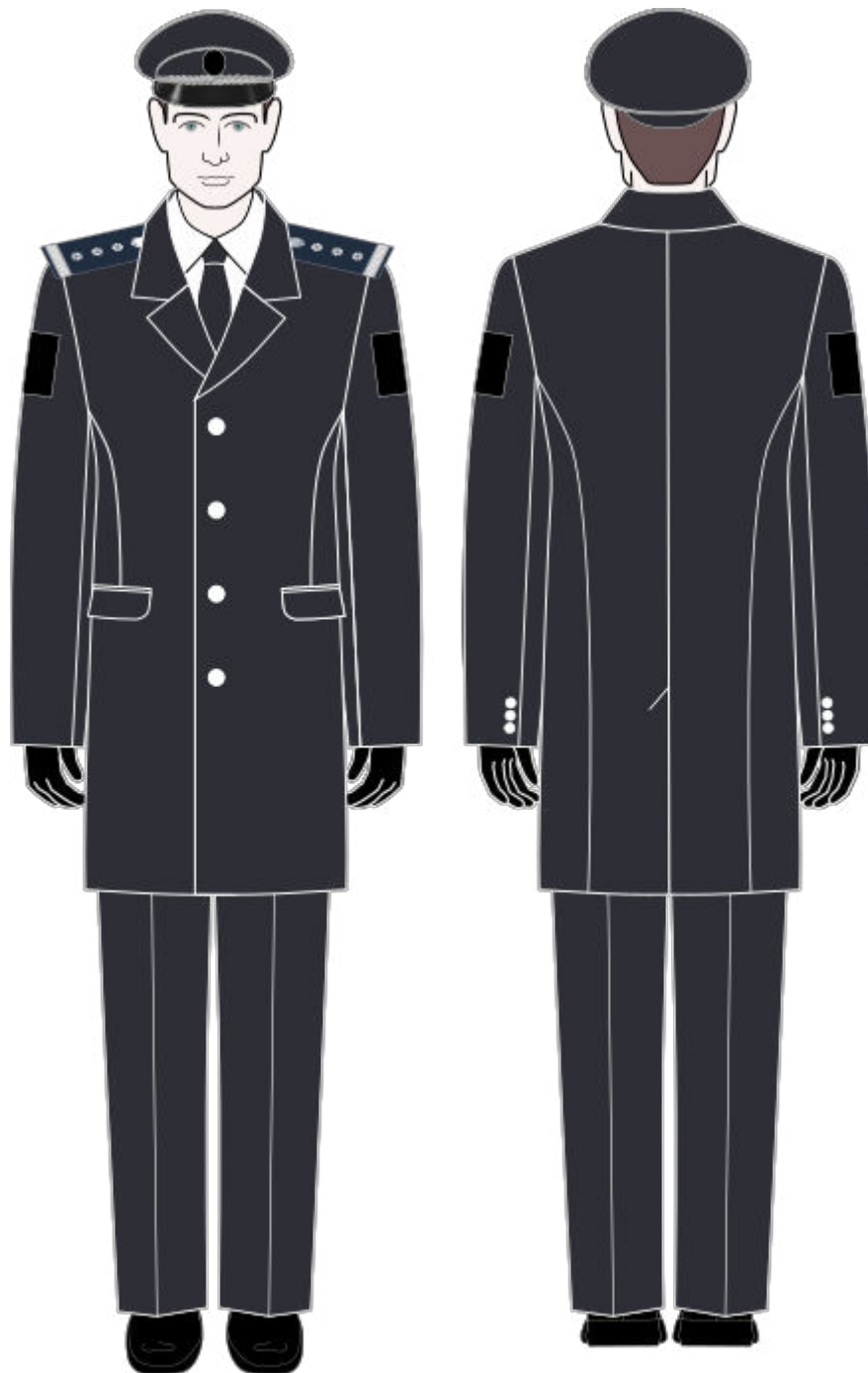

FIGURA 26. Uniforma serviciu pentru funcționarii publici cu statut special (chipiu, scurtă de iarnă, veston și pantaloni, cămașă de culoare albă cu mâneci lungi, cravată, ac de cravată, mănuși, cizme din piele).

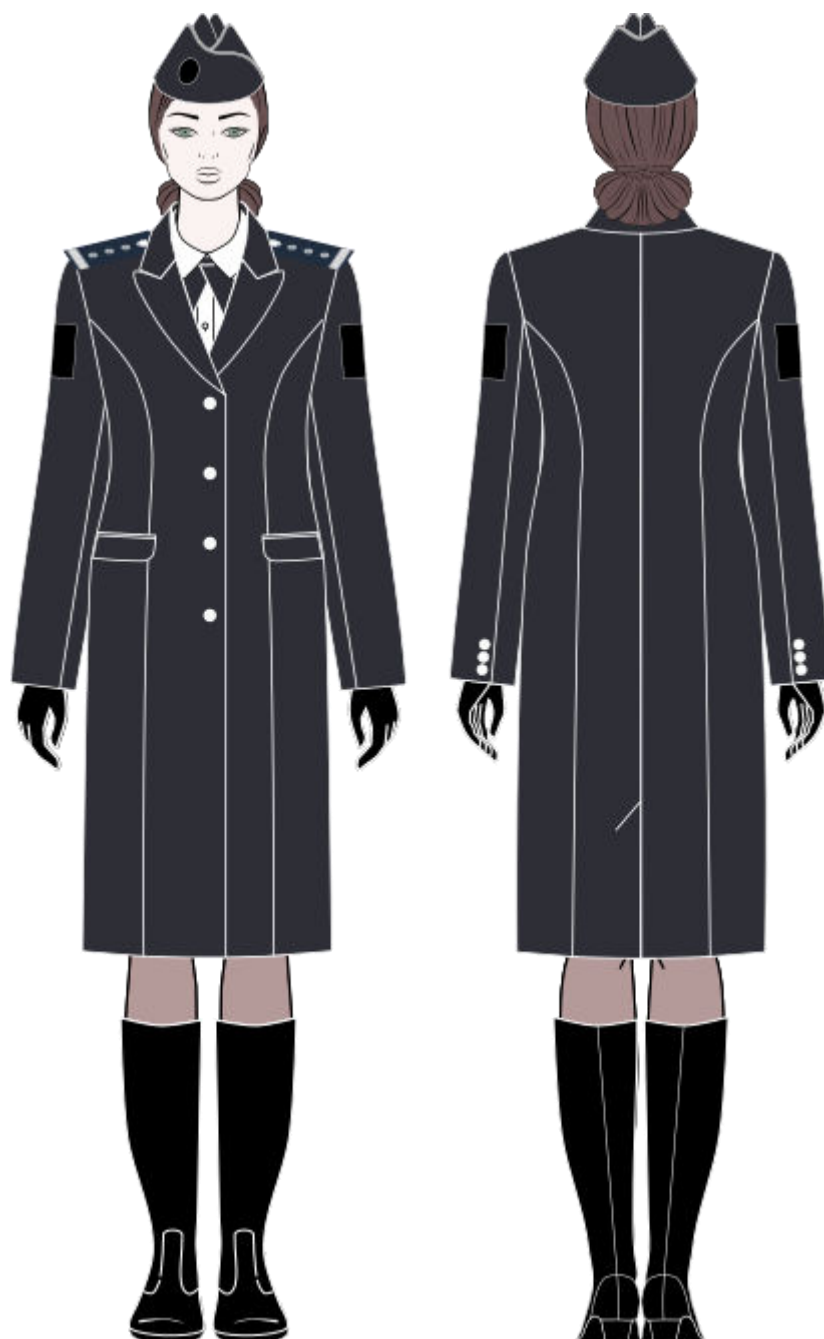

FIGURA 27. Uniforma de serviciu pentru funcționarii publici cu statut special de comisar-șef/colonel (căciulă, scurtă de iarnă, veston și fustă, cămașă de culoare albă cu mâneci lungi, papion, mănuși, cizme din piele).

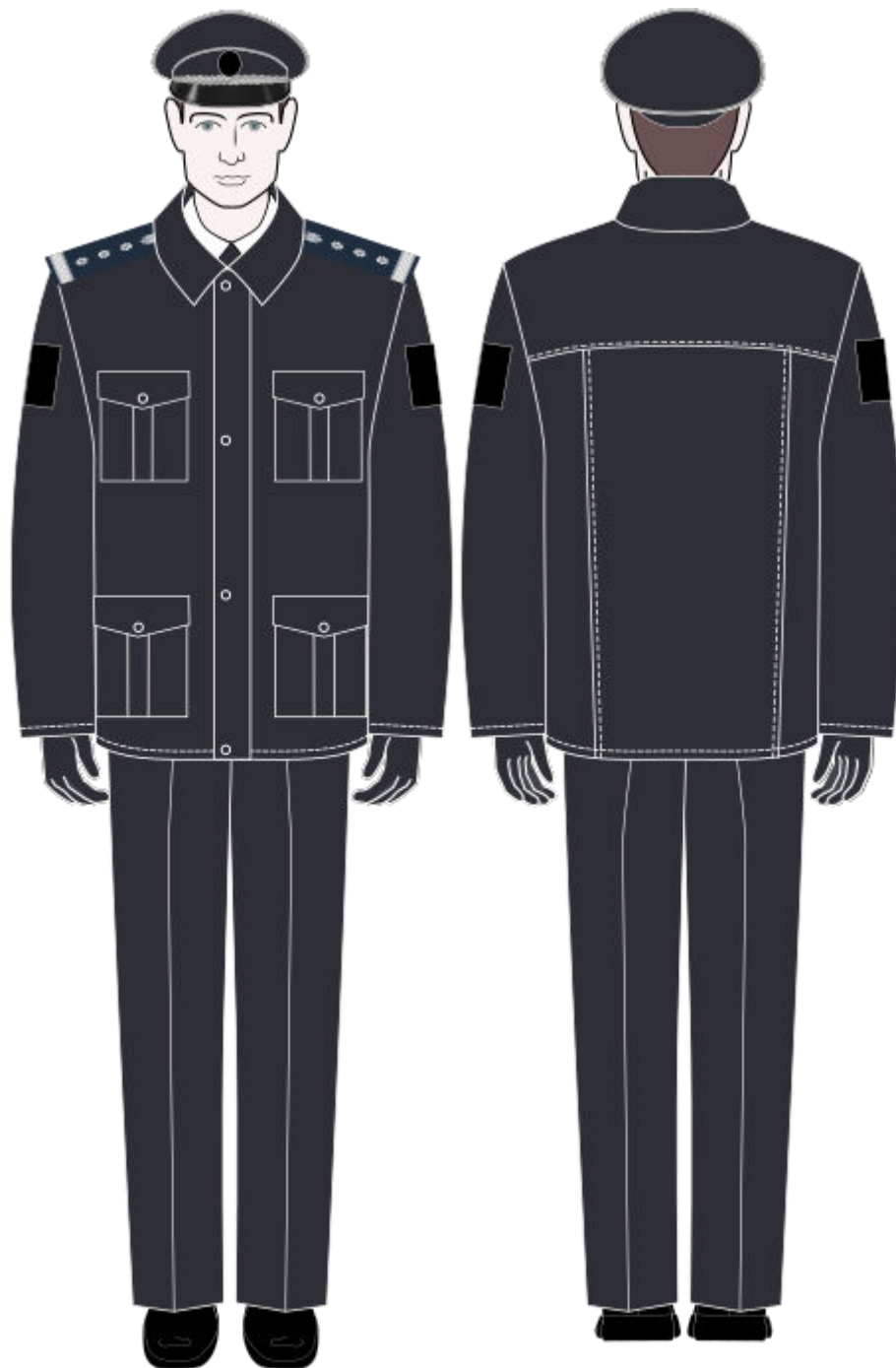

FIGURA 28. Uniforma de serviciu pentru funcționarii publici cu statut special (bonetă, scurtă de iarnă, veston și fustă, cămașă de culoare albă cu mâneci lungi, papion, mănuși, cizme din piele).

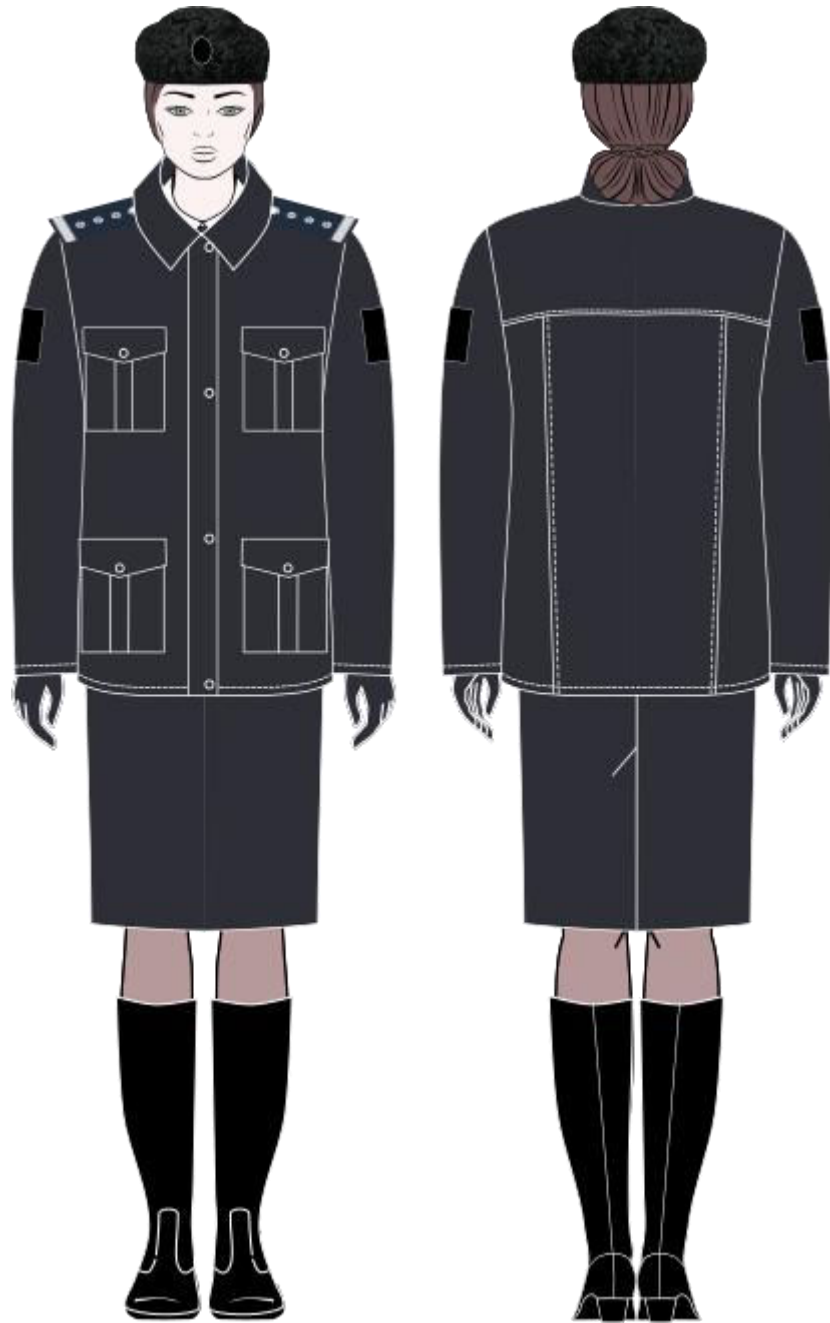

FIGURA 29. Uniforma de ceremonie pentru funcționarii publici cu statut special (chipiu, veston și pantaloni, eghilet, cămașă de culoare albă cu mâneci lungi, mănuși de culoarea alba, cravată, ac de cravată, pantofi din piele).

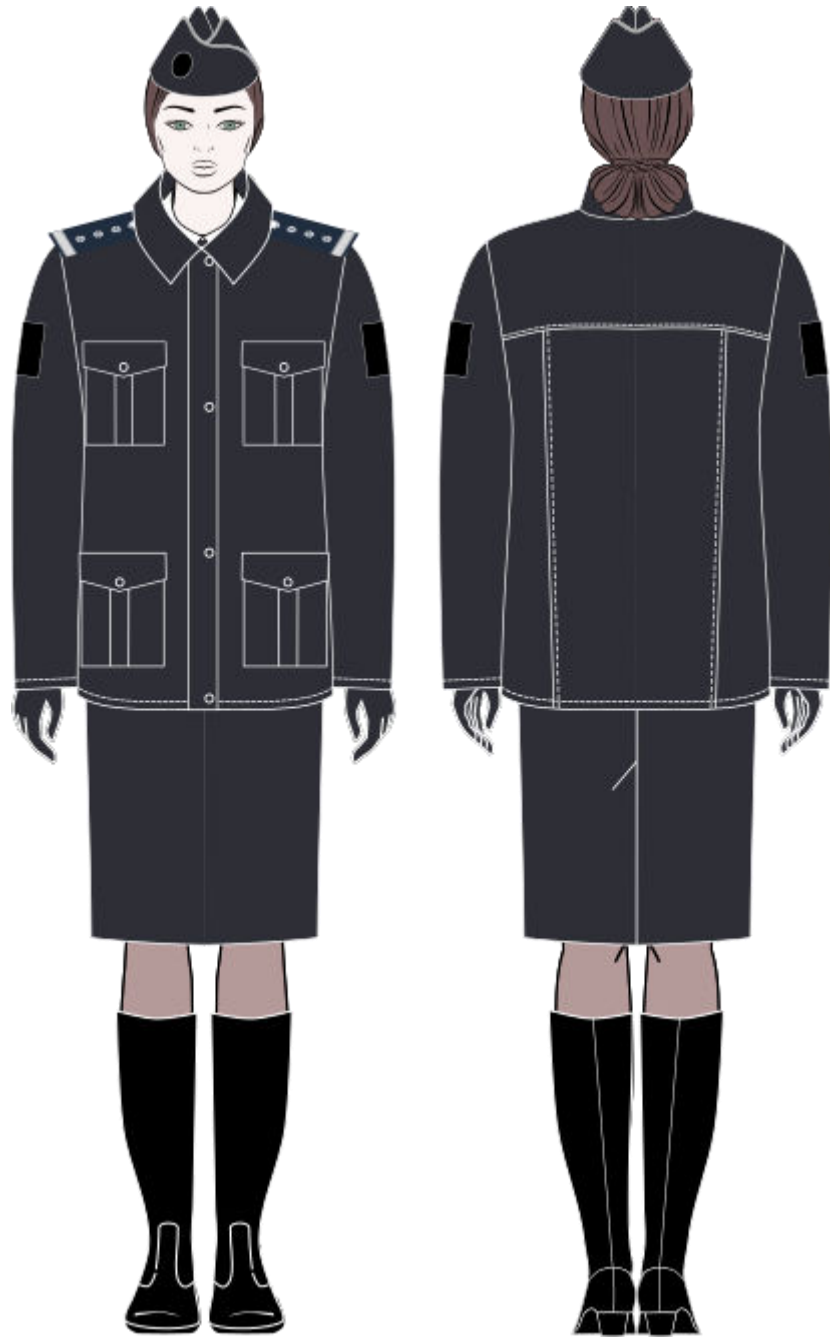

FIGURA 30. Uniforma de ceremonie pentru funcționarii publici cu statut special (bonetă, veston și fustă, eghilet, cămașă de culoare albă cu mâneci lungi, mănuși de culoarea alba, papion, pantofi din piele).

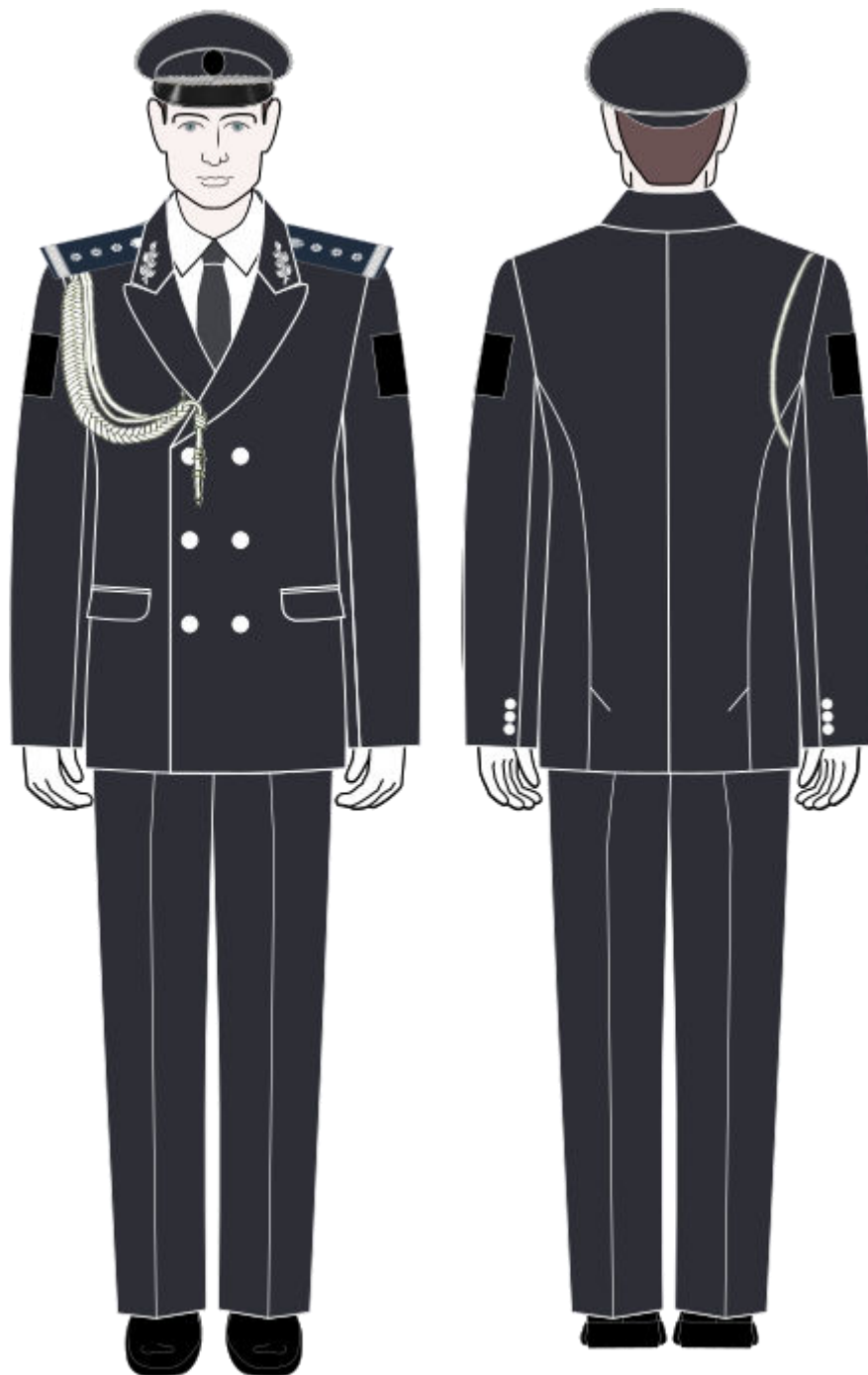

FIGURA 31. Uniforma de serviciu pentru funcționarii publici cu statut special (chipiu, geacă și pantaloni, cămașă de culoare albă cu mâneci lungi, cravată, ac de cravată, pantofi din piele).

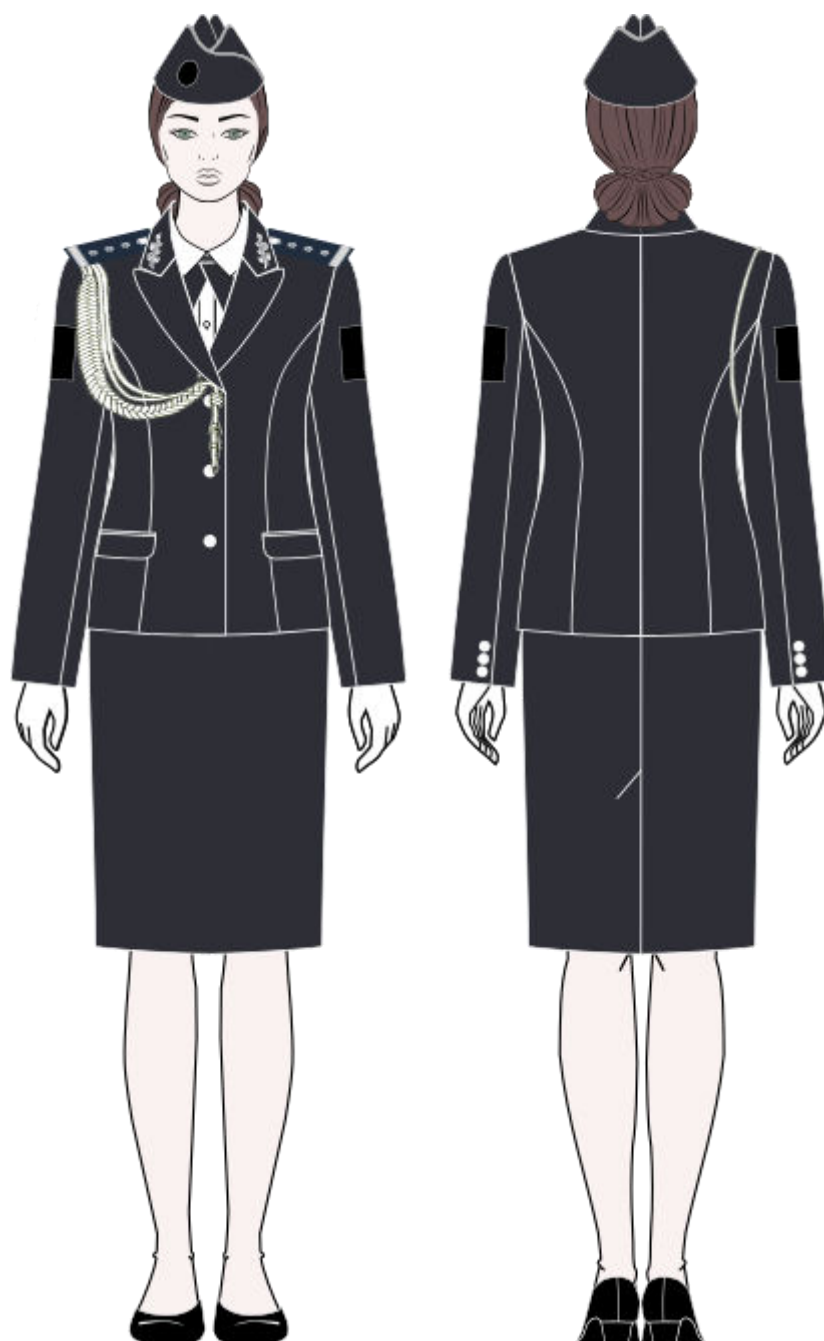

FIGURA 32. Uniforma de serviciu pentru funcționarii publici cu statut special (bonetă, geacă și fustă, cămașă de culoare albă cu mâneci lungi, papion, pantofi din piele).



FIGURA 33. Uniforma de serviciu pentru funcționarii publici cu statut special (bonetă, geacă și pantaloni, cămașă de culoare albă cu mâneci lungi, papion, pantofi din piele).

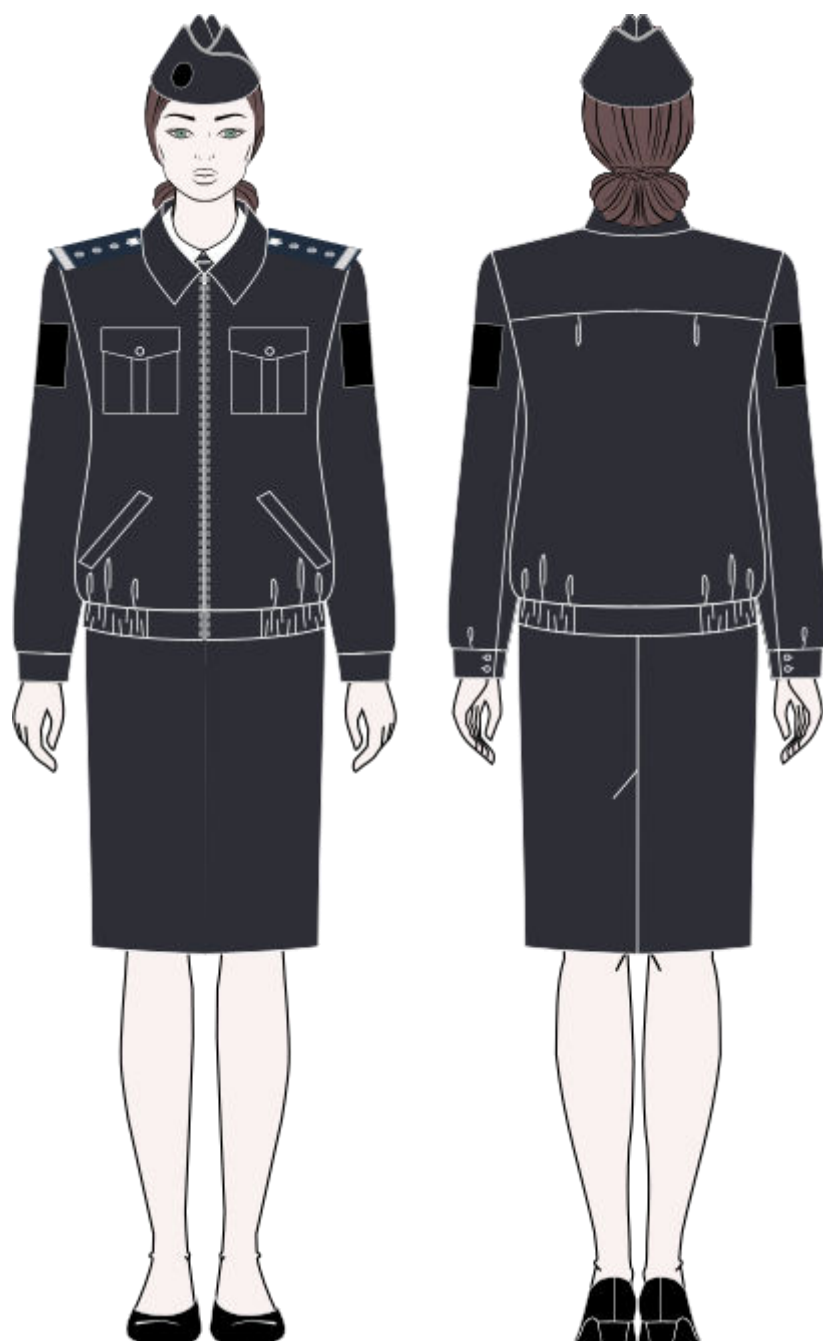

FIGURA 34. Uniforma de ceremonie/serviciu pentru funcționarii publici cu statut special (chipiu, cămașă de culoare albă cu mâneci lungi, pantaloni, cravată, pantofi din piele).



FIGURA 35. Uniforma de ceremonie/serviciu pentru funcționarii publici cu statut special (bonetă, cămașă de culoare albă cu mâneci lungi, fustă, papion, pantofi din piele).

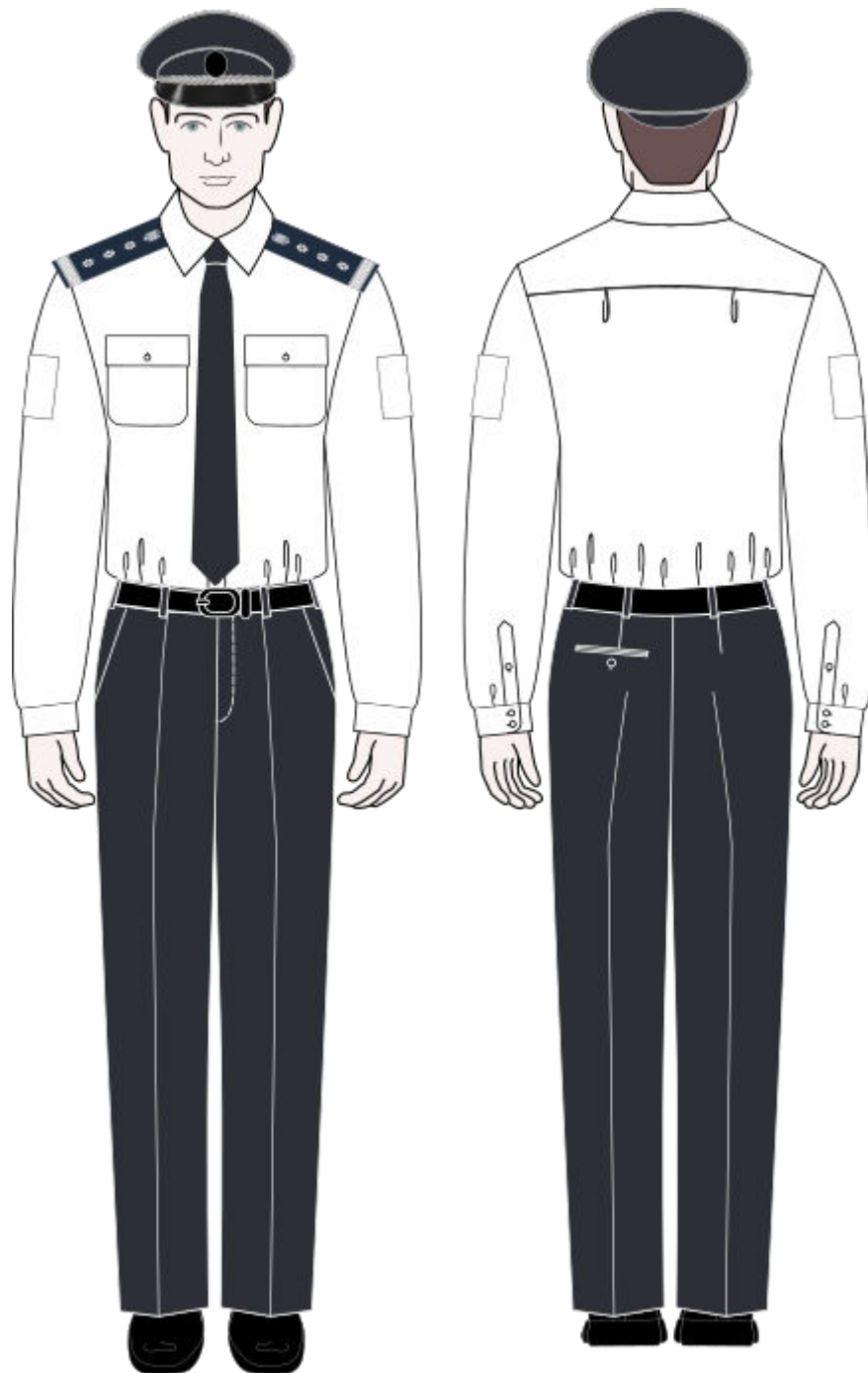

FIGURA 36. Uniforma de ceremonie/serviciu pentru funcționarii publici cu statut special (bonetă, cămașă de culoare albă cu mâneci lungi, pantaloni, papion, pantofi din piele).

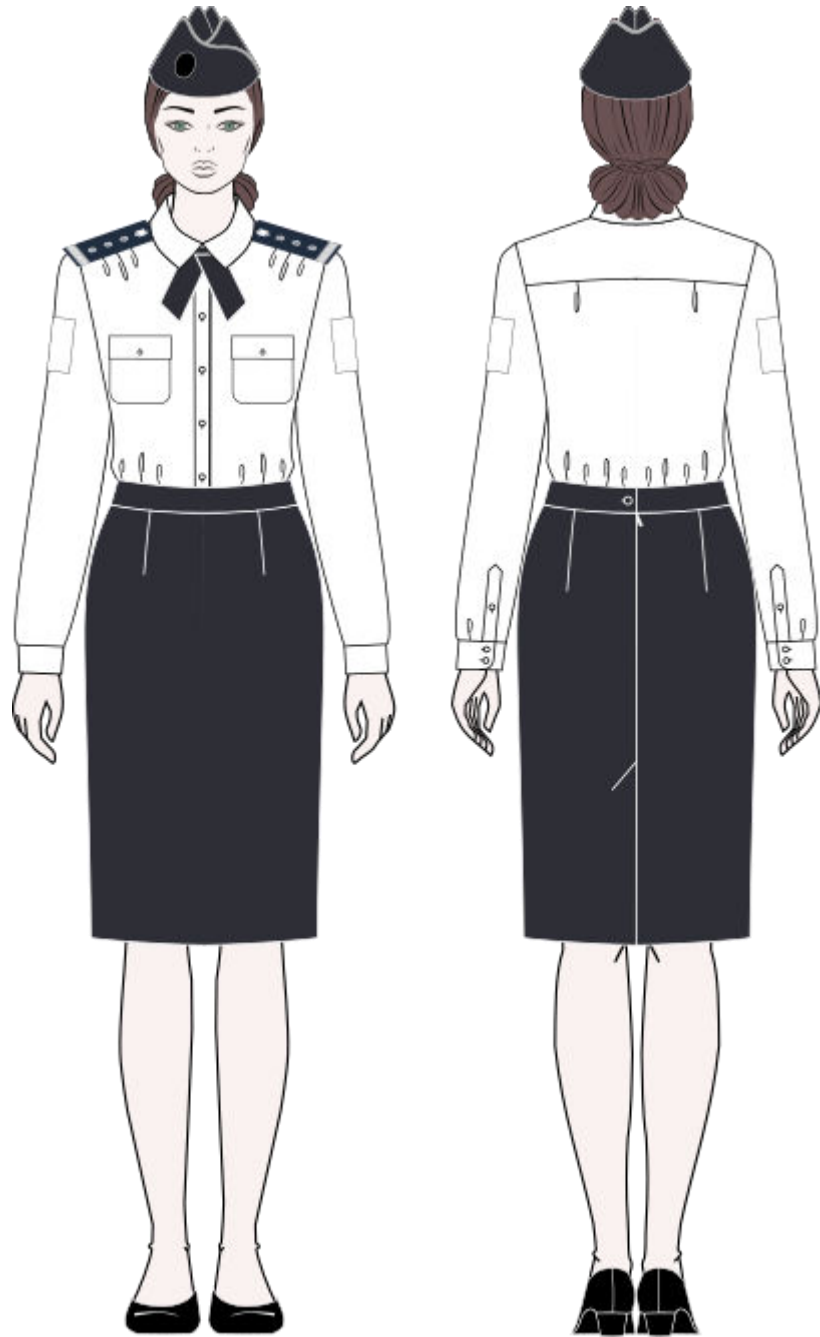

FIGURA 37. Uniforma de ceremonie/serviciu pentru funcționarii publici cu statut special (chipiu, cămașă de culoare albă cu mâneci scurte, pantaloni, pantofi din piele).

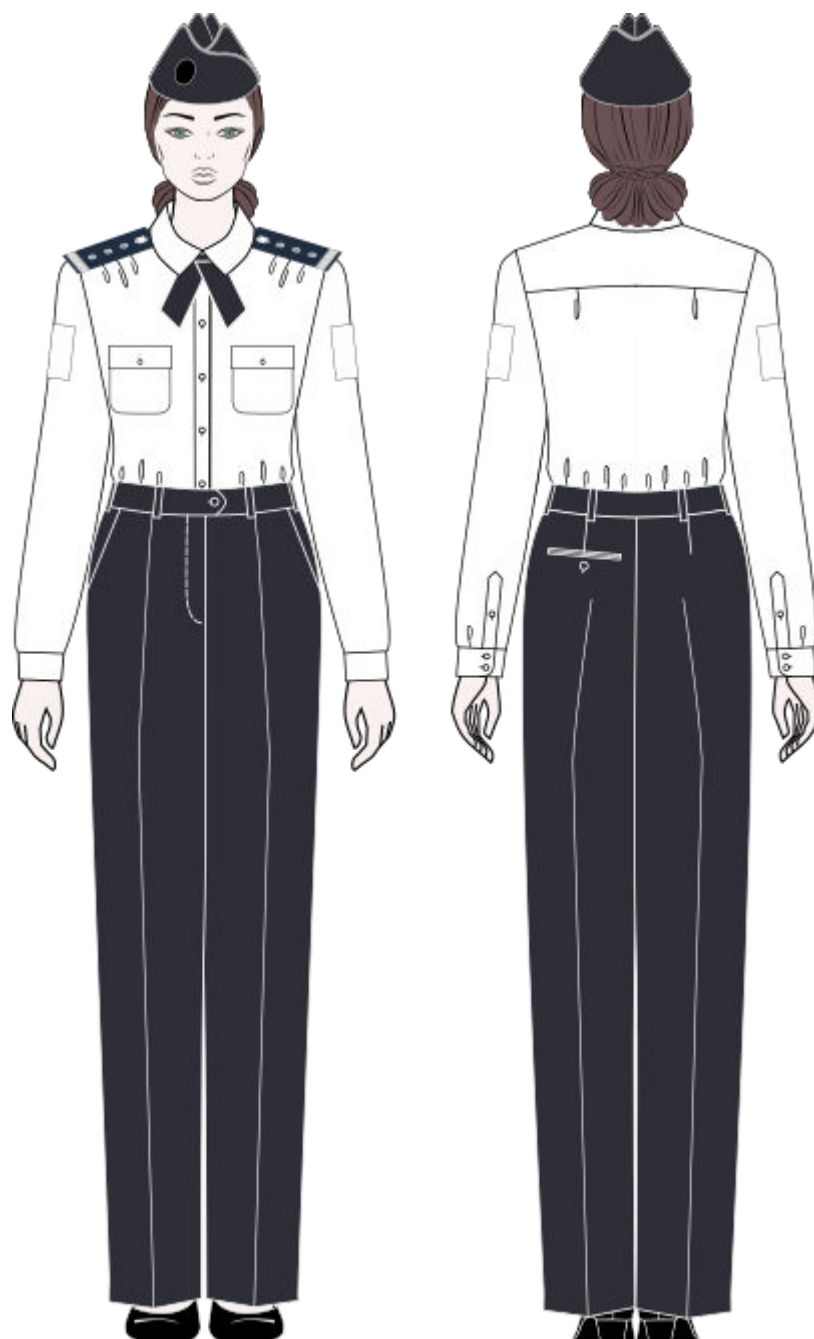

FIGURA 38. Uniforma de ceremonie/serviciu pentru funcționarii publici cu statut special (bonetă, cămașă de culoare albă cu mâneci scurte, fustă, pantofi din piele).

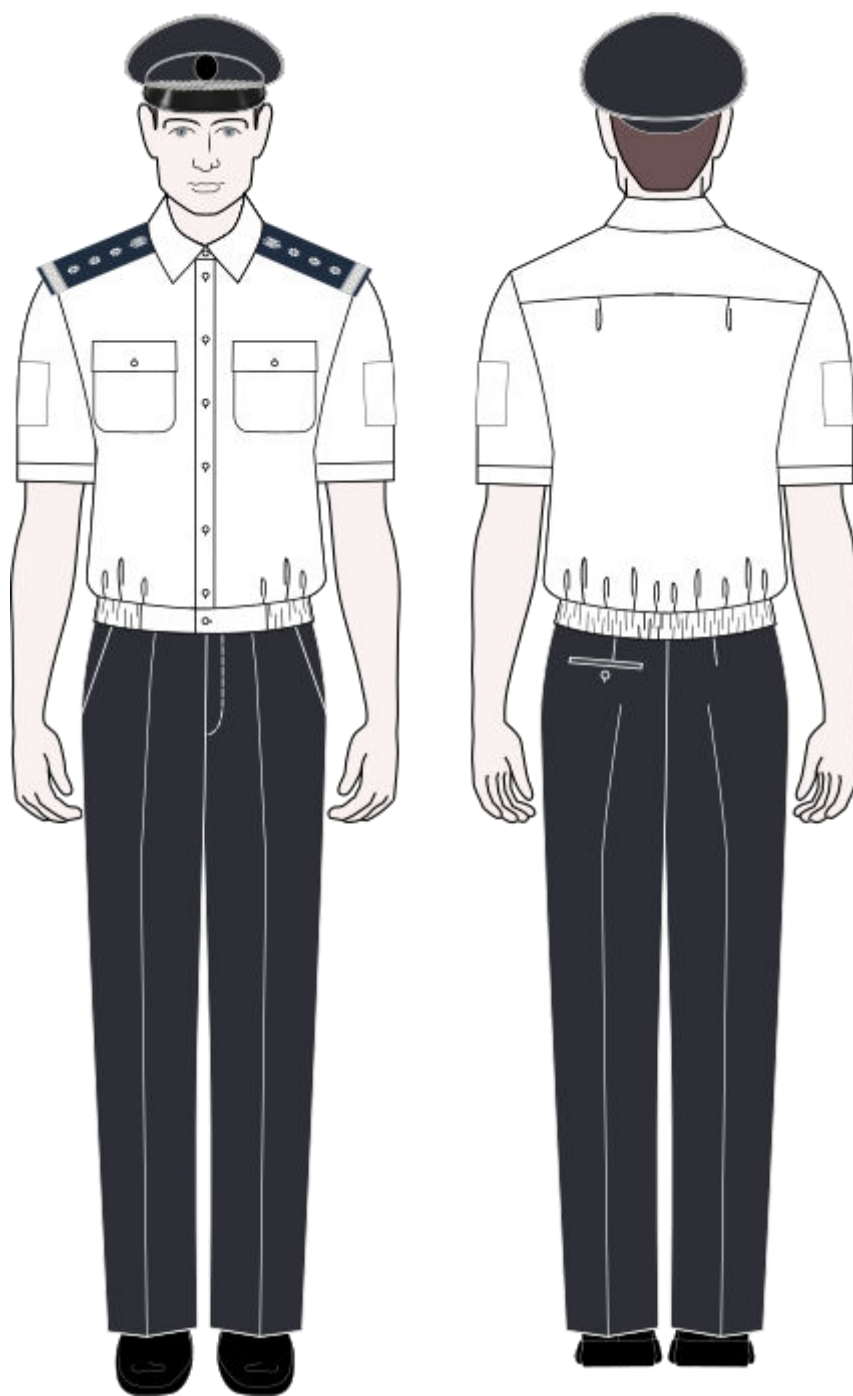

FIGURA 39. Uniforma de ceremonie/serviciu pentru funcționarii publici cu statut special (bonetă, cămașă de culoare albă cu mâneci scurte, pantaloni, pantofi din piele).

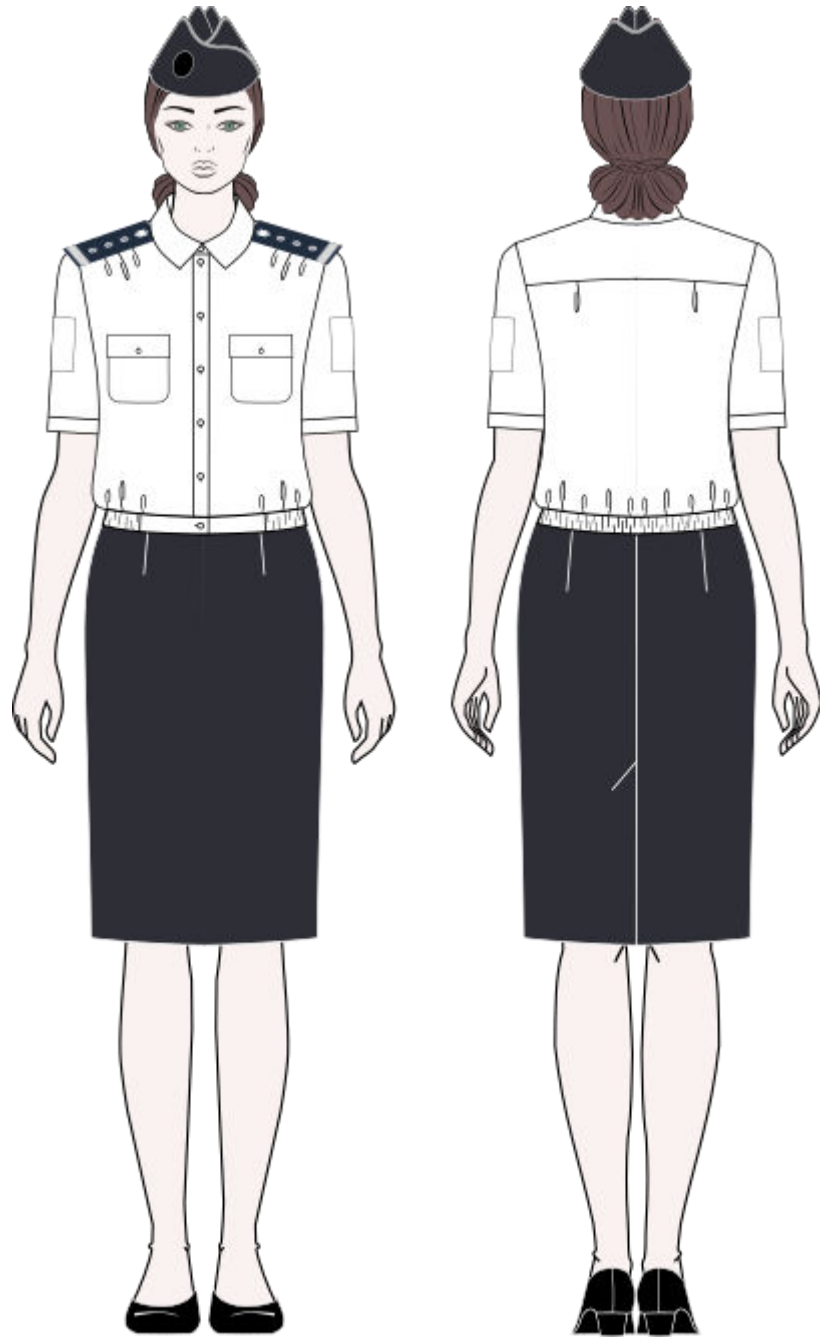

FIGURA 40. Uniforma de serviciu pentru funcționarii publici cu statut special (fes, scurtă de iarnă cu glugă și mesadă detașabilă, pantaloni de serviciu, pulover, cămașă cu mâneci lungi, fular tubular, cizme din piele naturală, centura din poliester, mănuși).

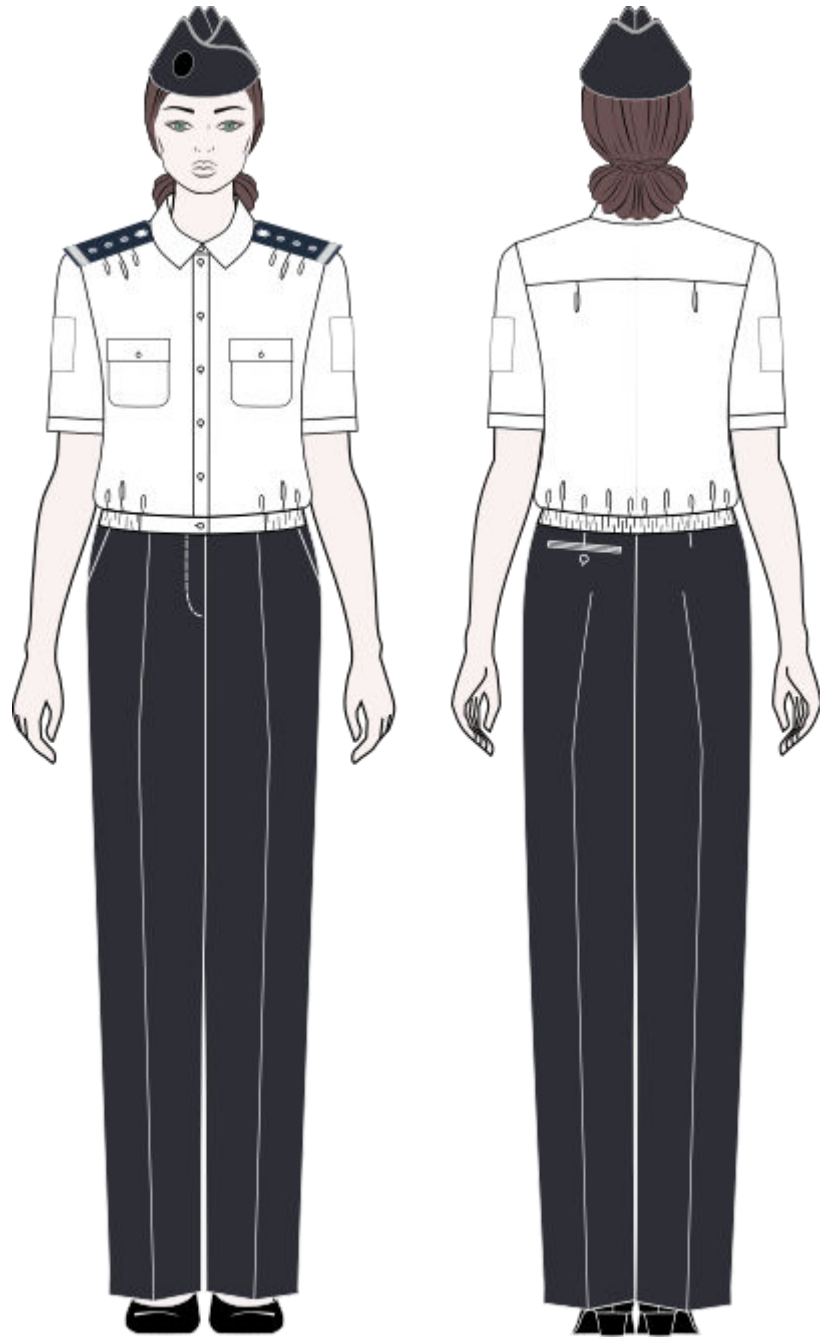

FIGURA 41. Uniforma de serviciu pentru funcționarii publici cu statut special (fes, scurtă de iarnă cu glugă și mesadă detașabilă, pantaloni de serviciu, pulover, tricou cu mâneci lungi/cămașă cu mâneci lungi, fular tubular, cizme din piele naturală, centura din poliester, mănuși).



FIGURA 42. Uniforma de campanie pentru funcționarii publici cu statut special (fes, scurtă de iarnă cu glugă și mesadă detașabilă, pantaloni tactice (iarnă), jachetă din fleece, tricou cu mâneci lungi, fular tubular, bocanci din piele naturală cu carâmbi (iarnă), centura din poliester, mănuși).



FIGURA 43. Uniforma de campanie pentru funcționarii publici cu statut special (fes, scurtă de iarnă cu glugă și mesadă detașabilă, pantaloni tactice (iarnă), jachetă din fleece, tricou cu mâneci lungi, fular tubular, bocanci din piele naturală cu carâmbi (iarnă), centura din poliester, mănuși).

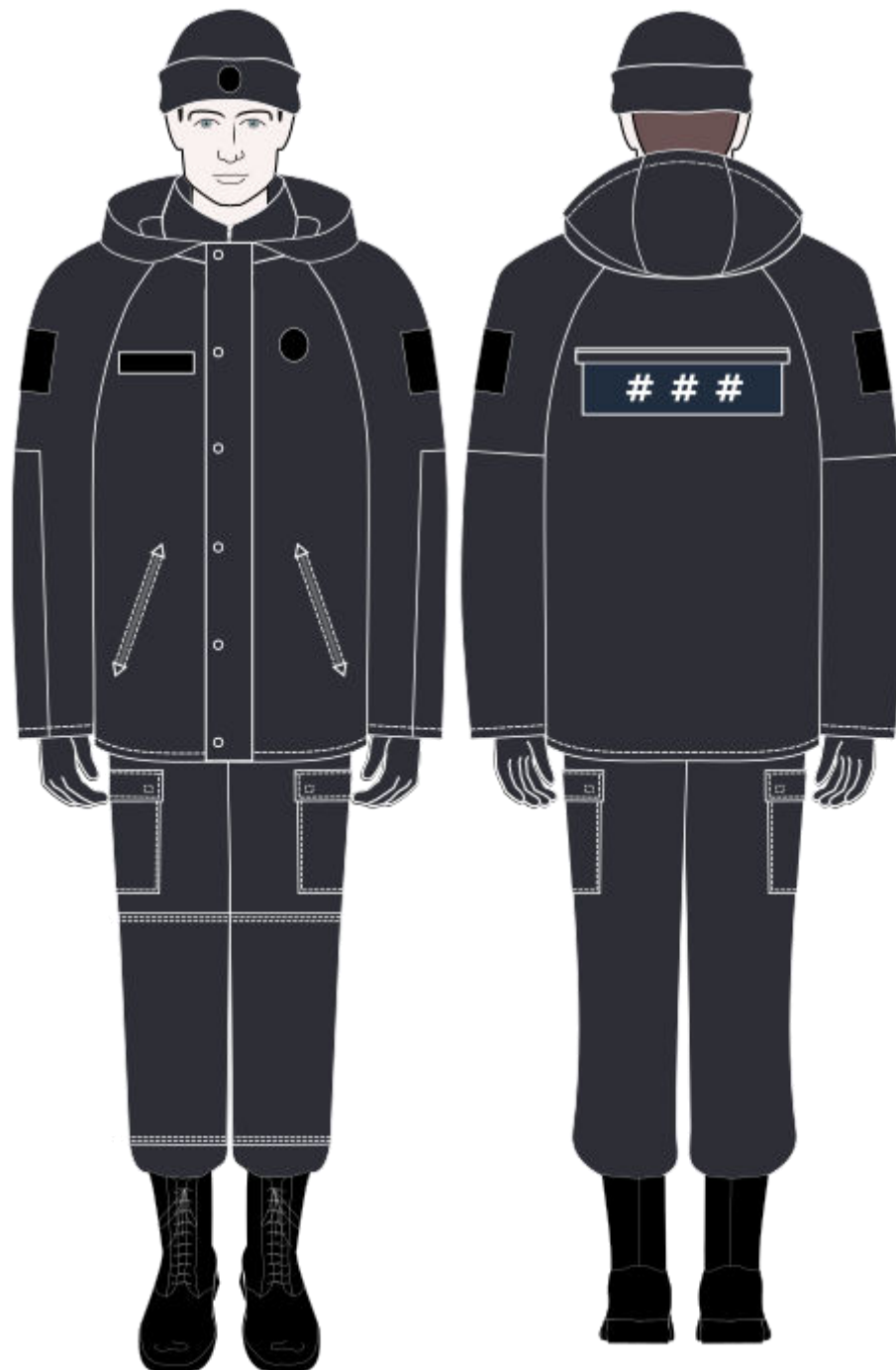

FIGURA 44. Uniforma de campanie pentru funcționarii publici cu statut special (fes, scurtă cu glugă de primăvară/toamnă, pantaloni tactice (iarnă), jachetă din fleece cu tricou cu mâneci lungi/costum (tunica și pantaloni), fular tubular, bocanci din piele naturală cu carâmbi (iarnă)/bocanci din piele naturală cu carâmbi, centura din poliester, mănuși).



FIGURA 45. Uniforma de campanie pentru funcționarii publici cu statut special (fes, scurtă cu glugă de primăvară/toamnă, pantaloni tactice (iarnă), jachetă din fleece cu tricou cu mâneci lungi/costum (tunica și pantaloni), fular tubular, bocanci din piele naturală cu carâmbi (iarnă)/bocanci din piele naturală cu carâmbi, centura din poliester, mănuși).



FIGURA 46. Uniforma de campanie pentru funcționarii publici cu statut special (chipiu de campanie, jachetă din fleece, pantaloni tactice, centura din poliester, tricou cu mâneci lungi, ghete tactice (primăvară/toamnă).



FIGURA 47. Uniforma de campanie pentru funcționarii publici cu statut special (chipiu de campanie/patrulare, jachetă din fleece, pantaloni tactice, tricou cu mâneci lungi, centura din poliester, ghete tactice (primăvară/toamnă).



FIGURA 48. Uniforma de campanie pentru funcționarii publici cu statut special (chipiu de campanie, jachetă din fleec, pantaloni tactice, tricou cu mâneci lungi, centura din poliester, bocanci din piele naturală cu carâmbi).



FIGURA 49. Uniforma de campanie pentru funcționarii publici cu statut special (chipiu de campanie, jachetă din fleece, pantaloni tactice, tricou cu mâneci lungi, centura din poliester, bocanci din piele naturală cu carâmbi).



FIGURA 50. Uniforma de campanie pentru funcționarii publici cu statut special (chipiu de campanie, costum (tunică și pantaloni), centura din poliester, ghete tactice (vară), tricou cu mâneci scurte).



FIGURA 51. Uniforma de campanie pentru funcționarii publici cu statut special (chipiu de campanie, costum (tunică și pantaloni), centura din poliester, ghete tactice (vară), tricou cu mâneci scurte).

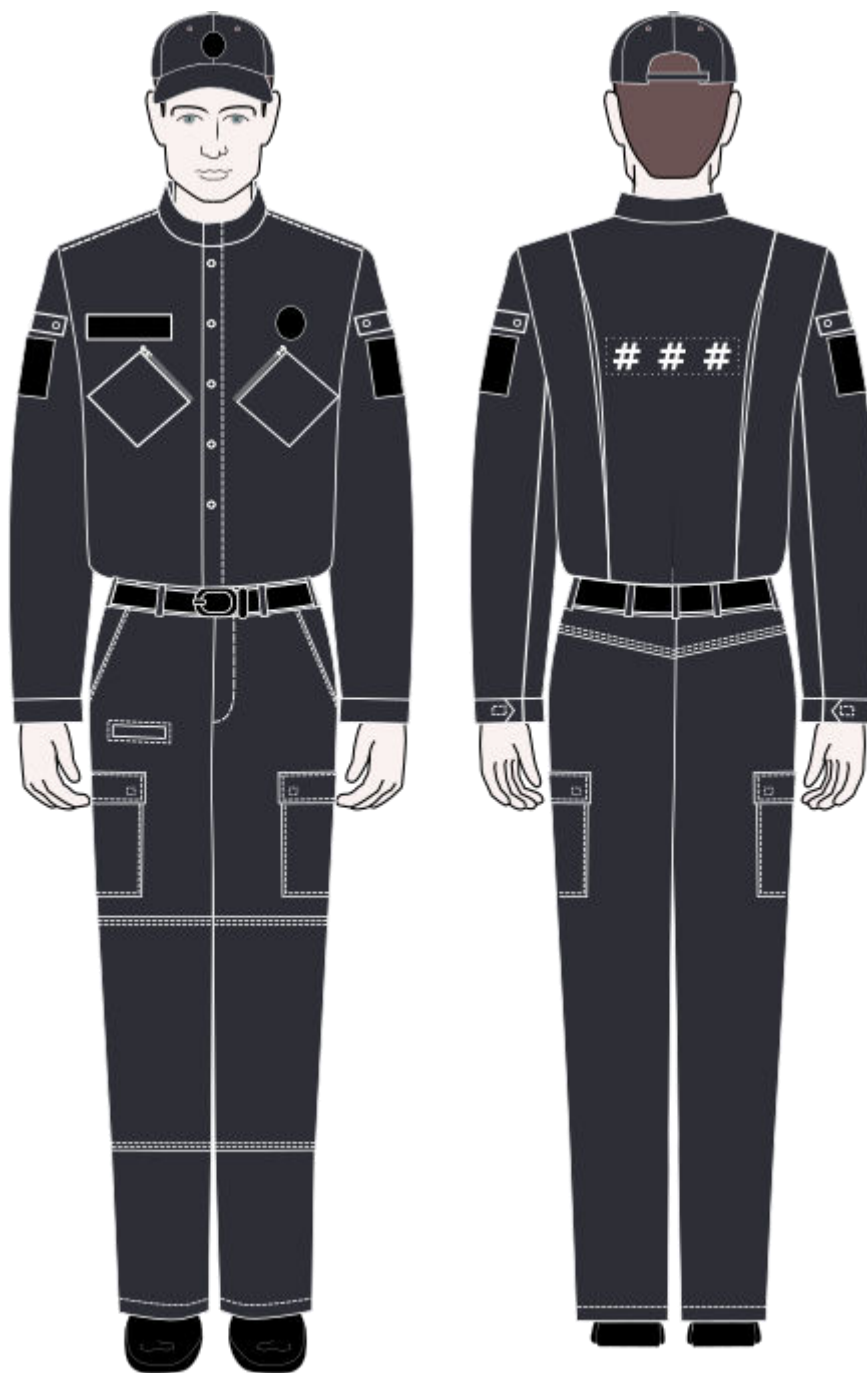

FIGURA 52. Uniforma de campanie pentru funcționarii publici cu statut special (chiplu de campanie, cămașă cu mâneci scurte, pantaloni tactici, centura din poliester, ghete tactice (vară)).

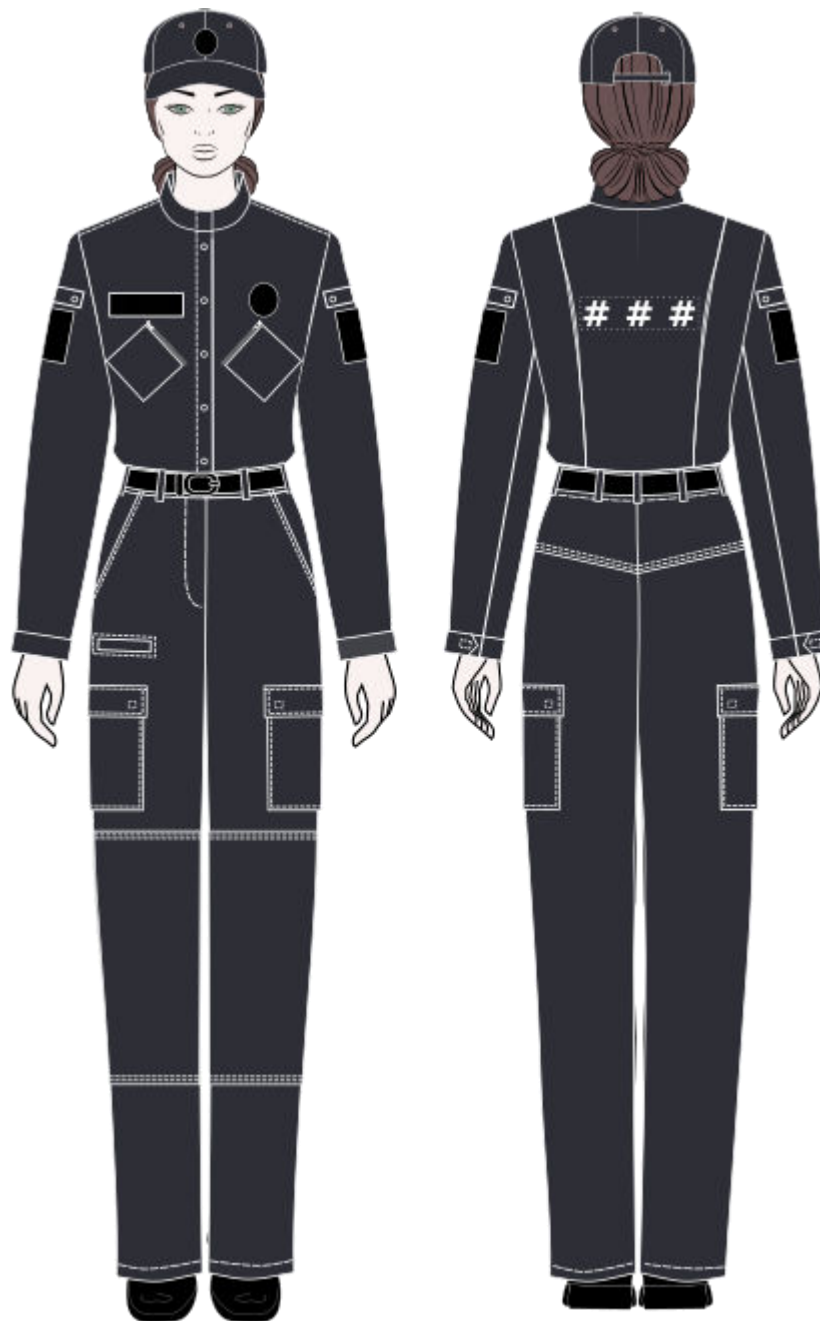

FIGURA 53. Uniforma de campanie pentru funcționarii publici cu statut (chipiu de campanie, cămașă cu mâneci lungi, pantaloni tactici, centura din poliester, ghetе tactice (vară)).

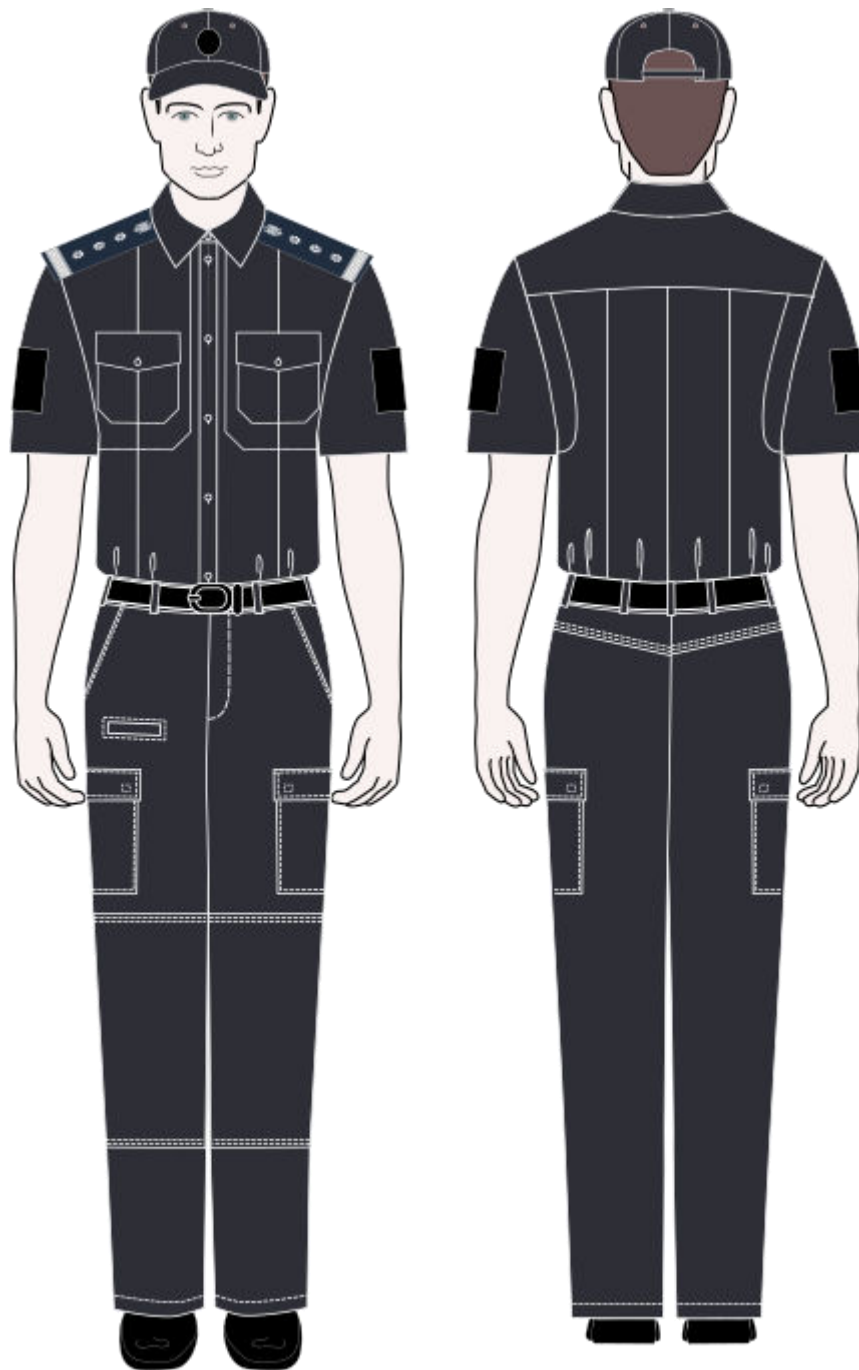

FIGURA 54. Uniforma de campanie pentru funcționarii publici cu statut special (chipiu de campanie, cămașă cu mâneci scurte, pantaloni tactici, centura din poliester, ghetete tactice (vară)).

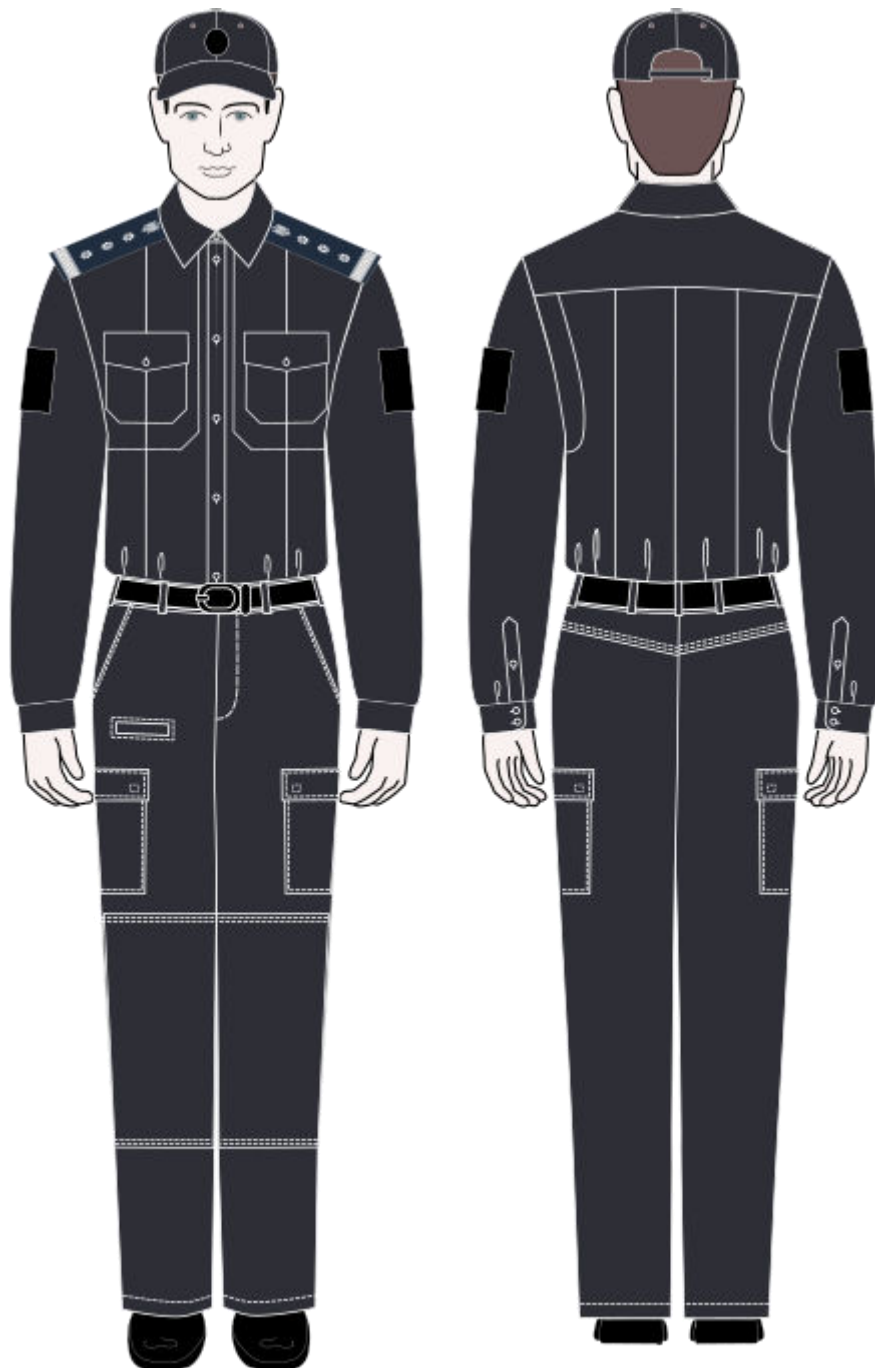

FIGURA 55. Uniforma de campanie pentru funcționarii publici cu statut special (chiptu de campanie, cămașă cu mâneci lungi, pantaloni tactici, centura din poliester, ghetete tactice (vară)).

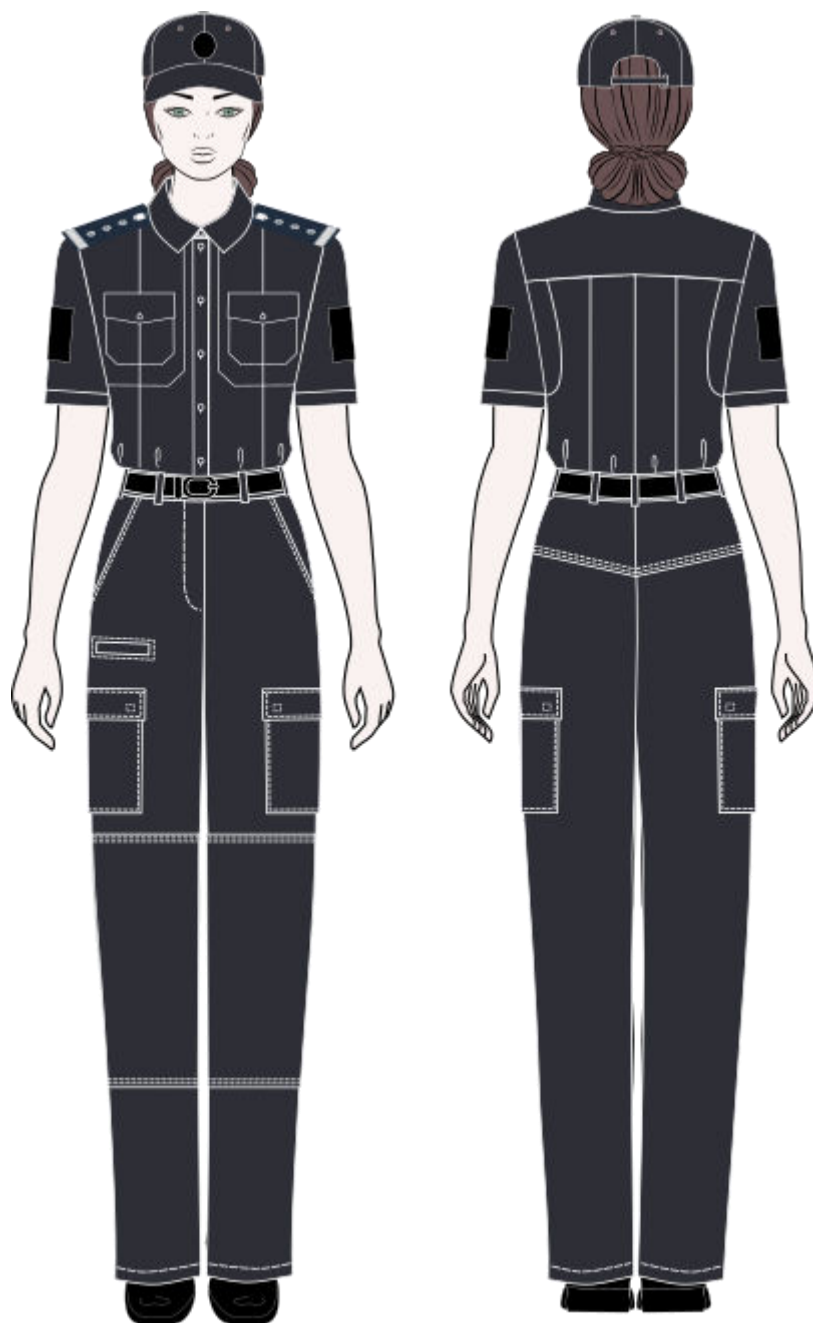

FIGURA 56. Uniforma de campanie pentru funcționarii publici cu statut special (chipiu de campanie, tricou cu guler, pantaloni tactici, centura din poliester, ghete tactice (vară)).

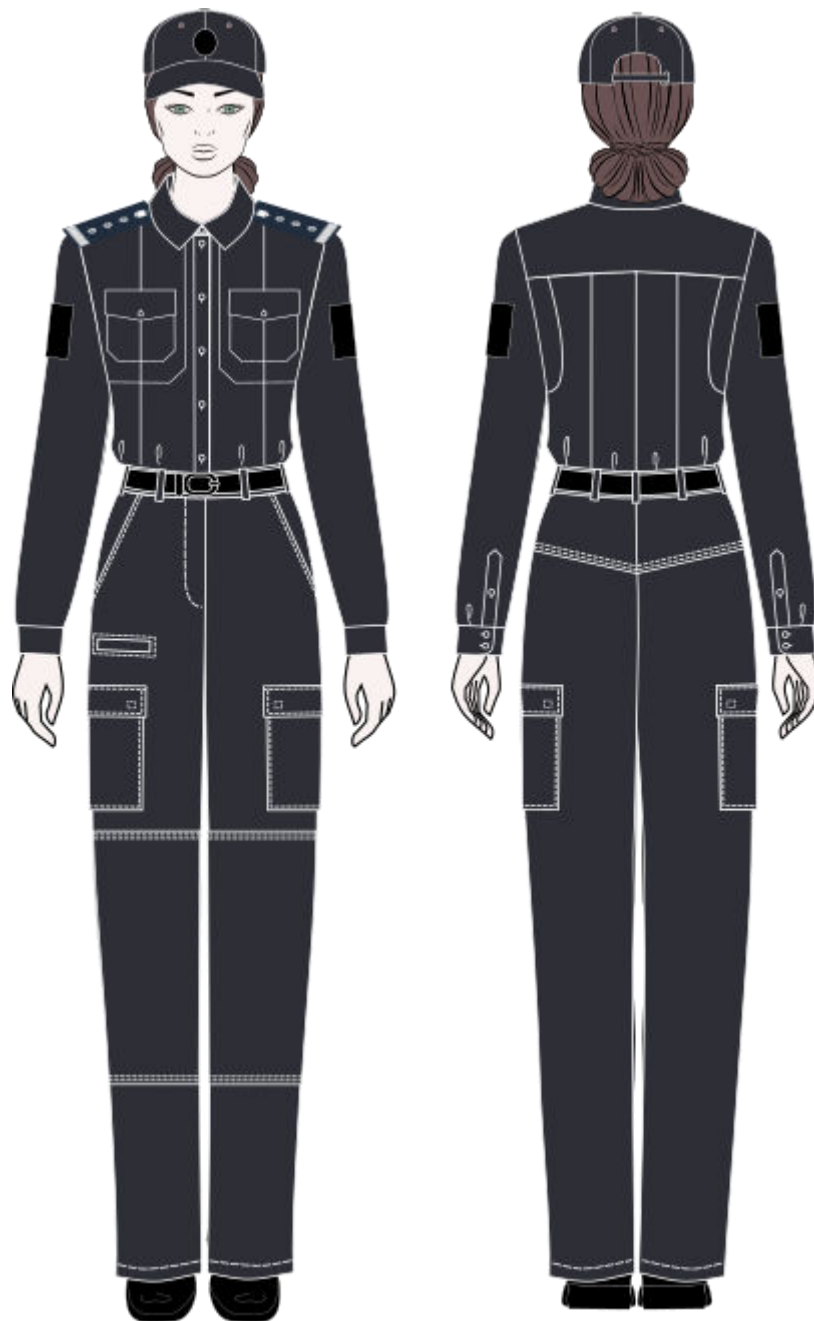

FIGURA 57. Uniforma de campanie pentru funcționarii publici cu statut special (chipiu de campanie, tricou cu guler, pantaloni tactici, centura din poliester, bocanci din piele naturală cu carâmbi).

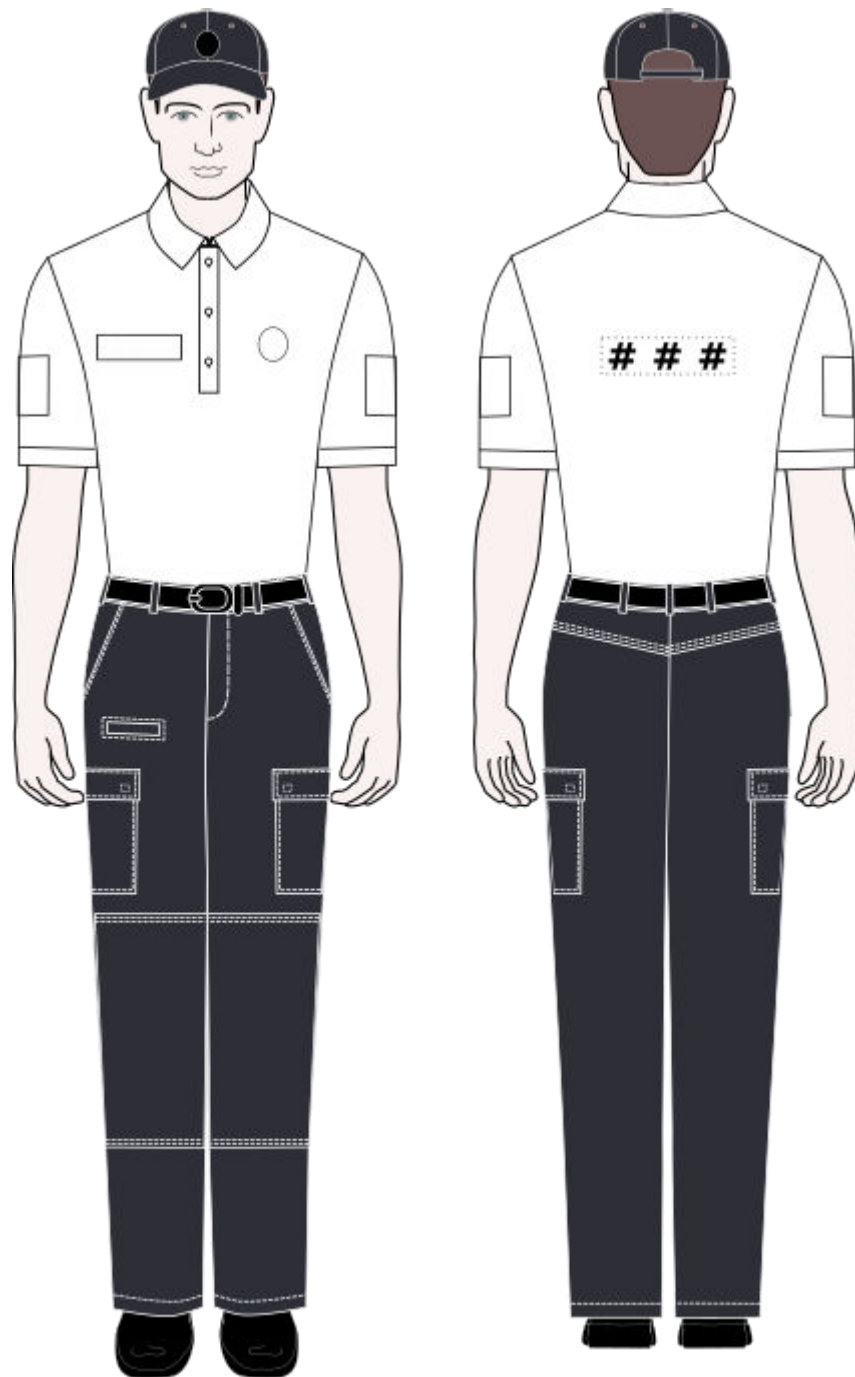

FIGURA 58. Uniforma de campanie pentru funcționarii publici cu statut special (chipiu de campanie, tricou cu guler, pantaloni tactici, centura din poliester, bocanci din piele naturală cu carâmbi).

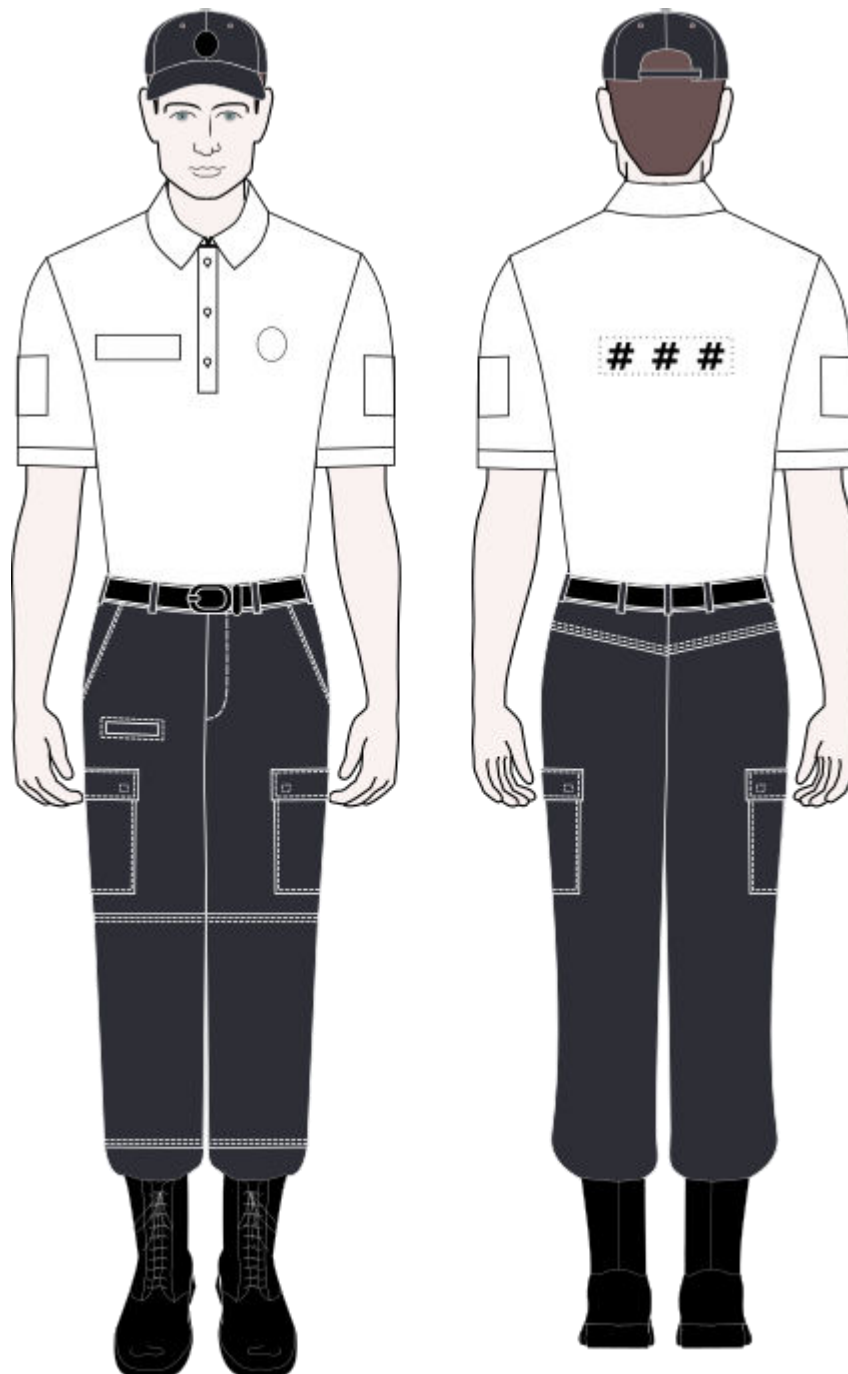

FIGURA 59. Uniforma de campanie pentru funcționarii publici cu statut special chipiu de campanie, tricou cu guler, pantaloni tactici, centura din poliester, ghete tactice (vară).

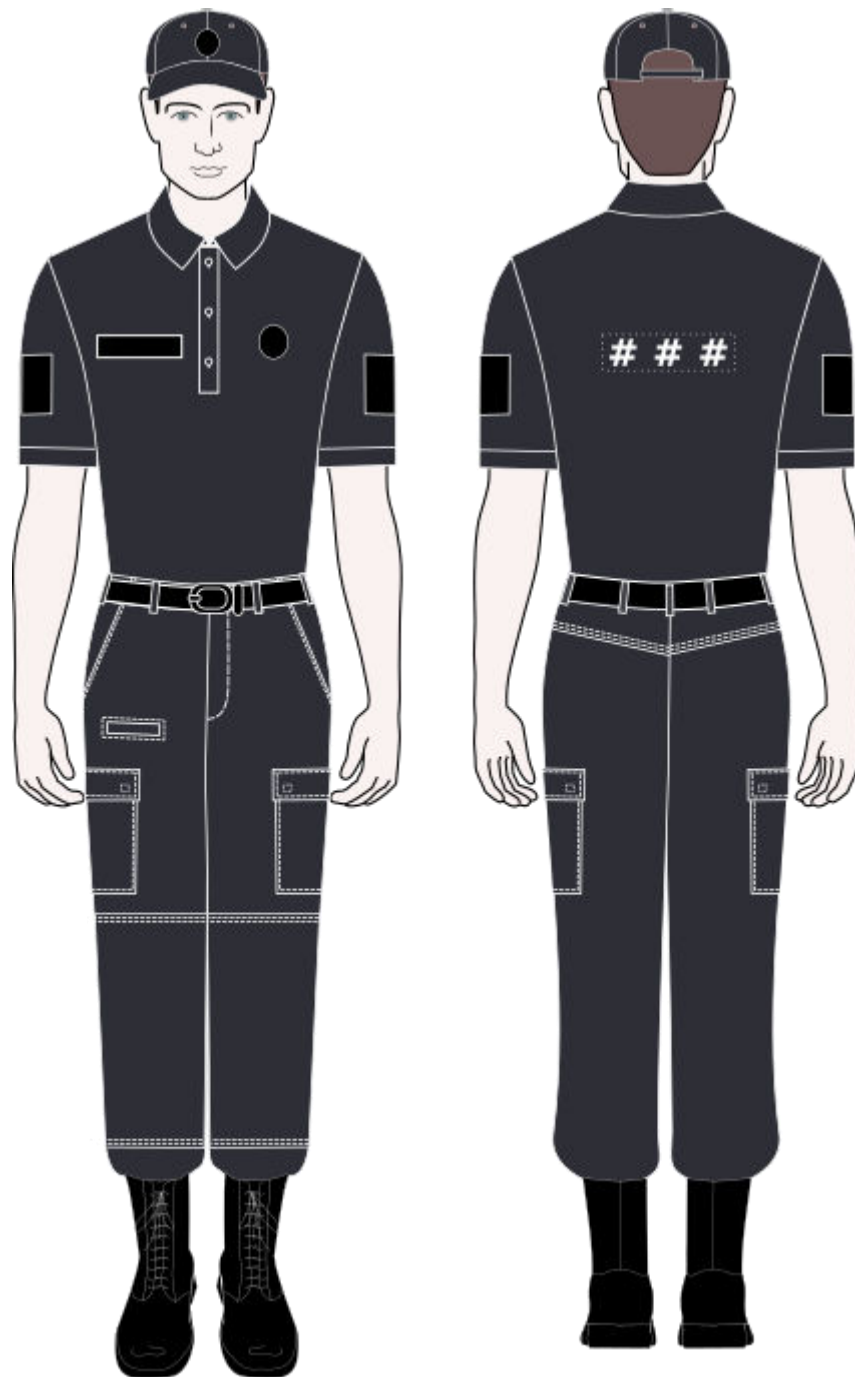

FIGURA 60. Uniforma de campanie pentru funcționarii publici cu statut (chipiu de campanie, tricou cu guler, pantaloni tactici, centura din poliester, bocanci din piele naturală cu carâmbi).

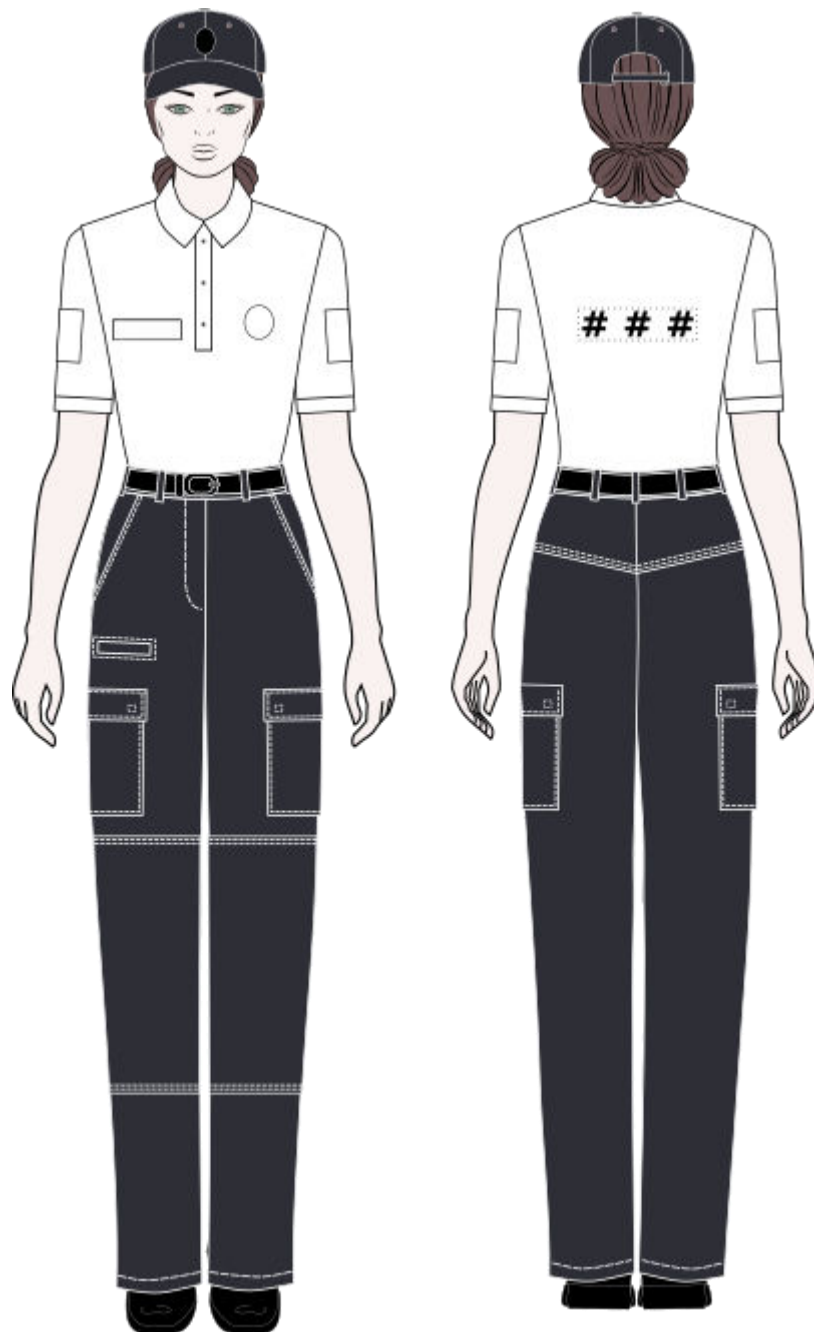

FIGURA 61. Uniforma de campanie pentru funcționarii publici cu statut special (chipiu de campanie, tricou cu guler, pantaloni tactici, centura din poliester, bocanci din piele naturală cu carâmbi).

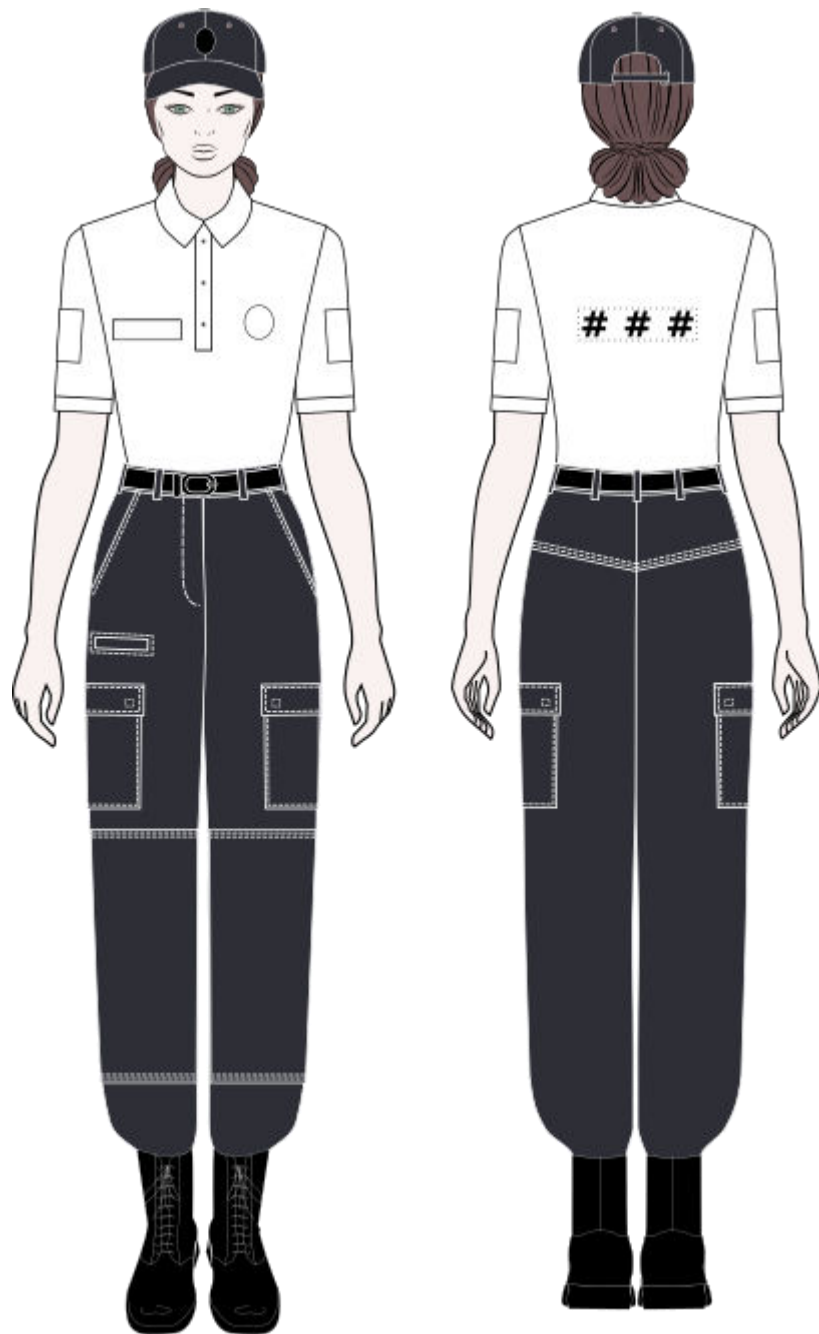

FIGURA 62. Uniforma de campanie pentru funcționarii publici cu statut special (chipiu de campanie, tricou cu guler, pantaloni tactici, centura din poliester, ghete tactice (vară)).

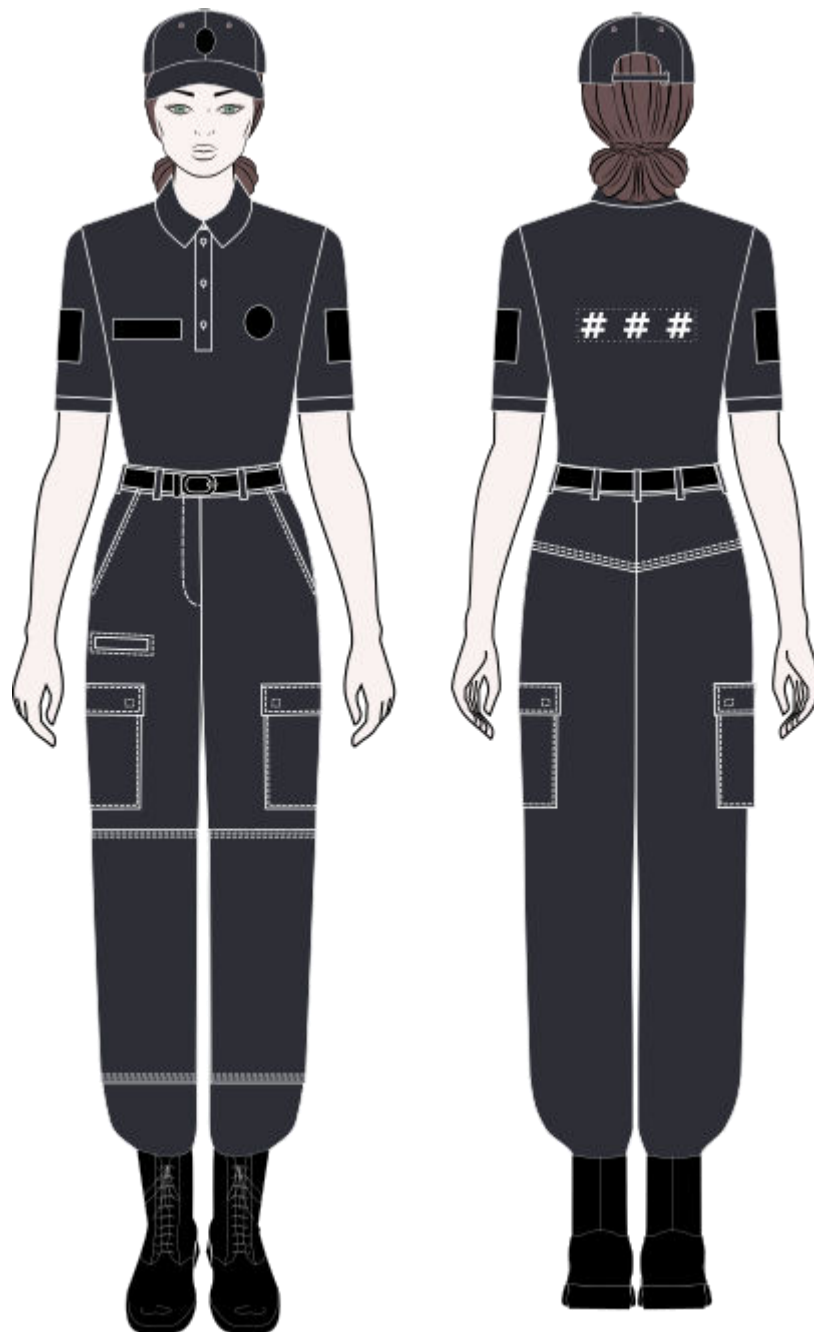

FIGURA 63. Uniforma de campanie pentru funcționarii publici cu statut special (chipiu de campanie, tricou cu guler, pantaloni tactici, centura din poliester, ghetete tactice (vară)).

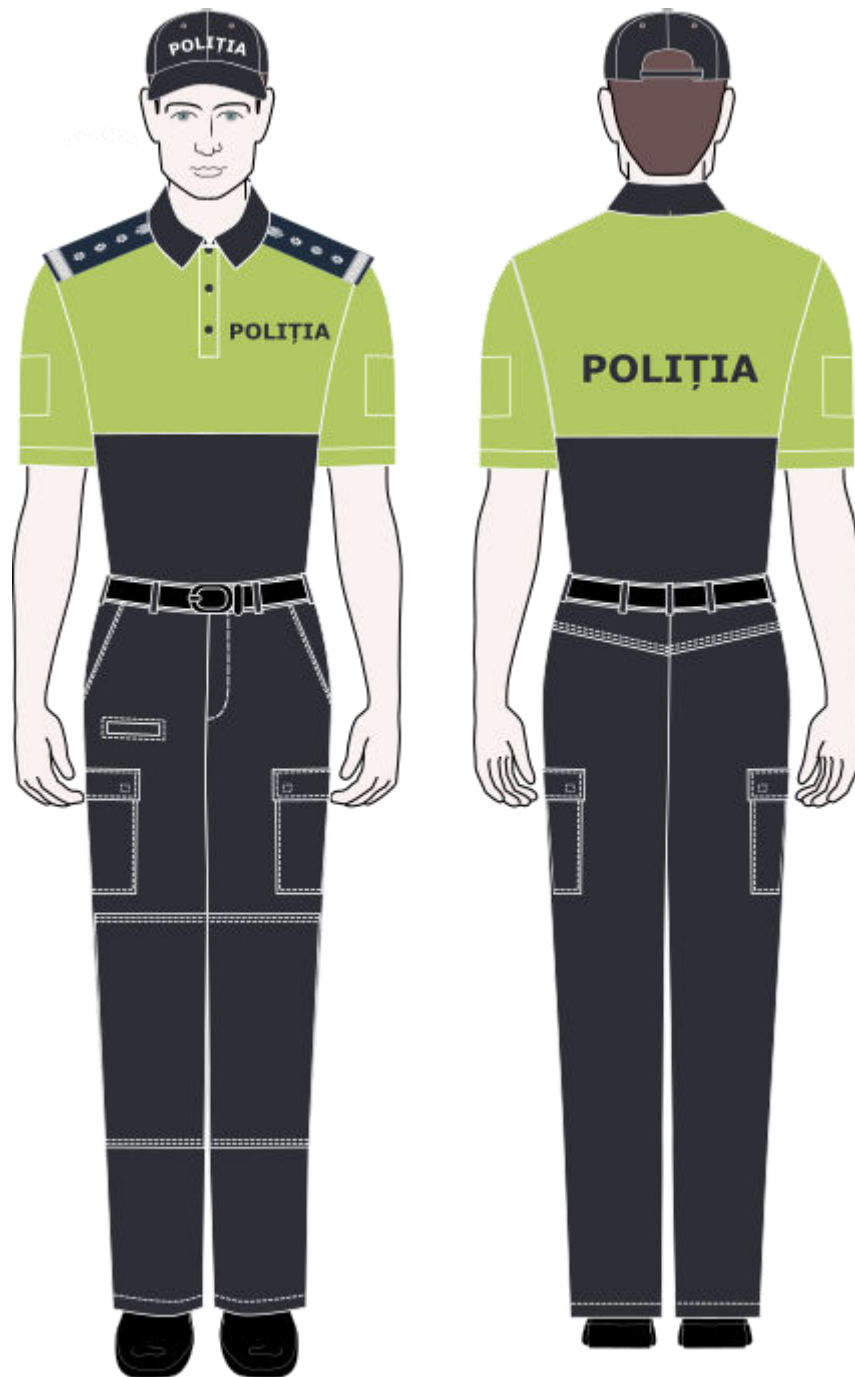

Figura 64. Accesorii: Cravată și papion.

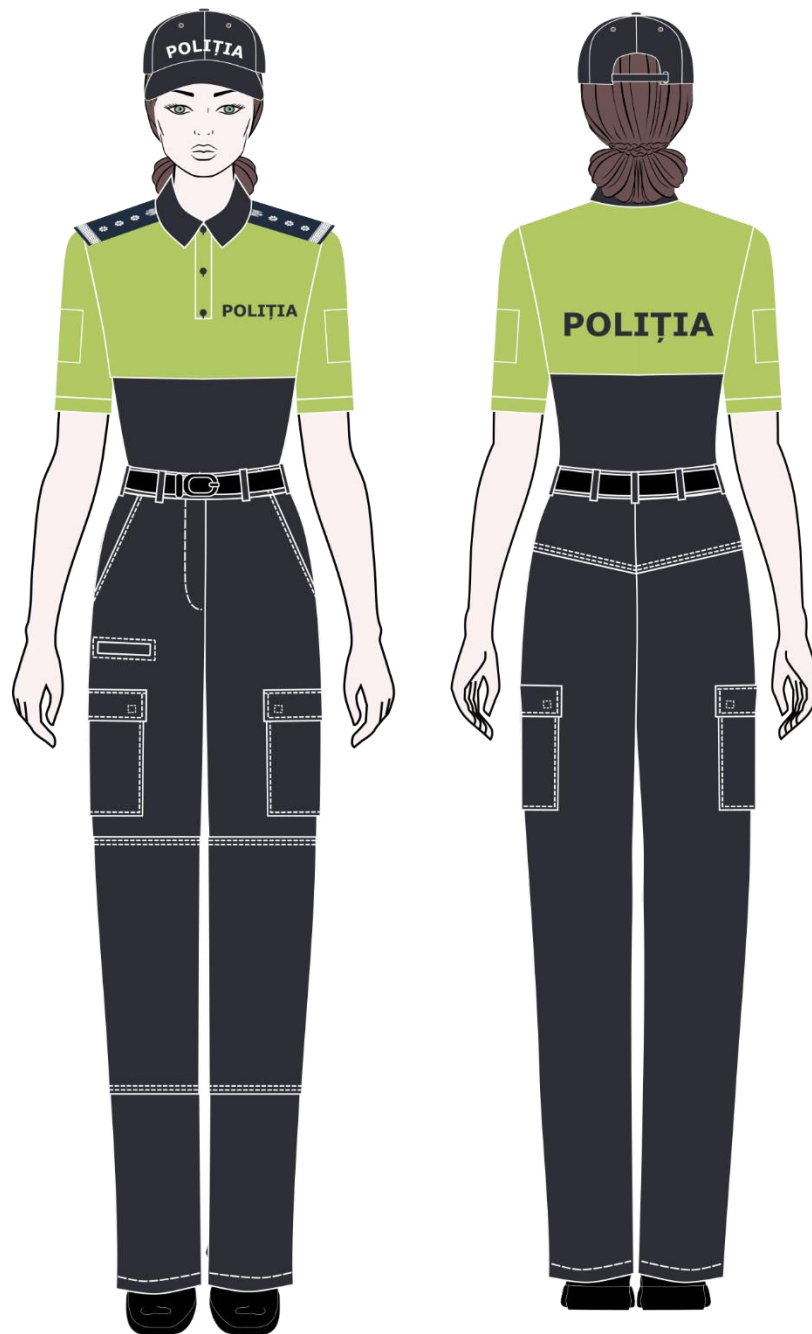

Figura 65. Schema de amplasare a distincției de stat supremă „Ordinul Republicii”.



Figura 66. Schema de amplasare a insinelor și medaliilor la vestonul de ceremonie (bărbați).

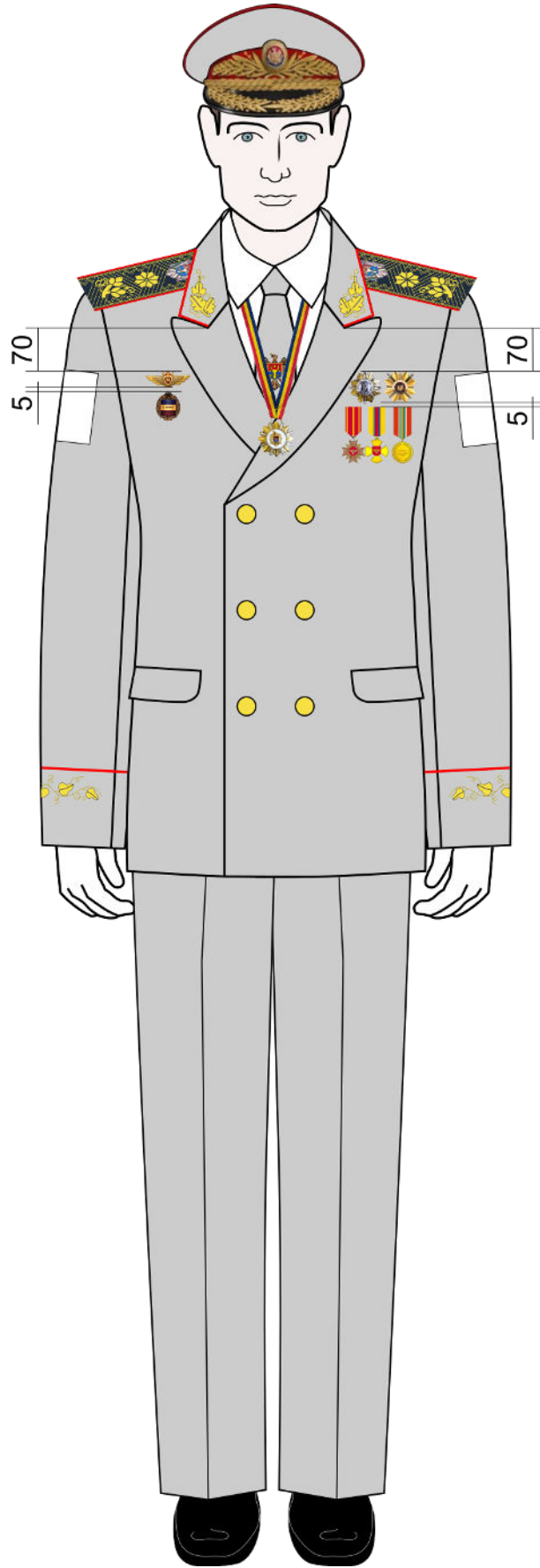

Figura 67. Schema de amplasare a insenelor și medaliilor la vestonul de ceremonie (femei).

**Modalitate de echipare cu uniformă
a funcționarilor publici cu statut special,
militarilor și a elevilor din cadrul Ministerului Afacerilor Interne,
autorităților administrative și instituțiilor din subordinea acestuia**

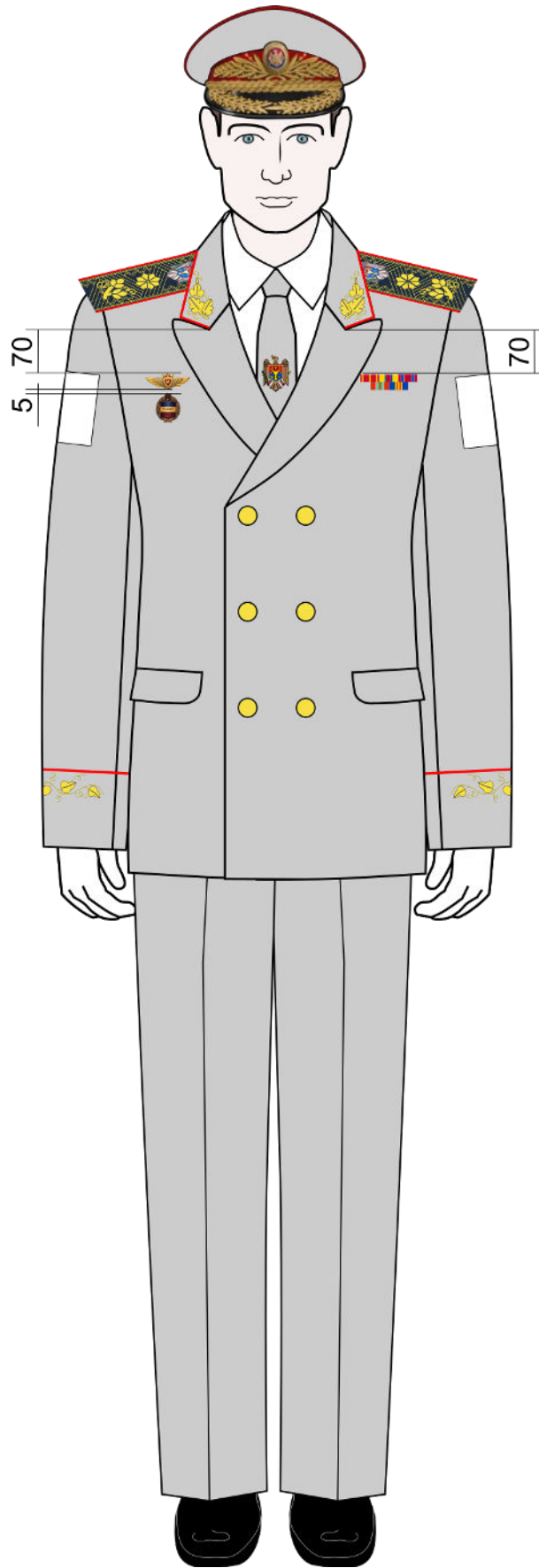
1. Culoarea uniformei pentru funcționarii publici cu statut special din cadrul Ministerului Afacerilor Interne, autorităților administrative și instituțiilor din subordinea acestuia este albastru – închis (PANTONE Cod 19 – 4013 TCX – Dark Navy), cu excepția uniformelor de intervenție și speciale.

2. Culorile aplicate pe unele elemente de echipament sunt:

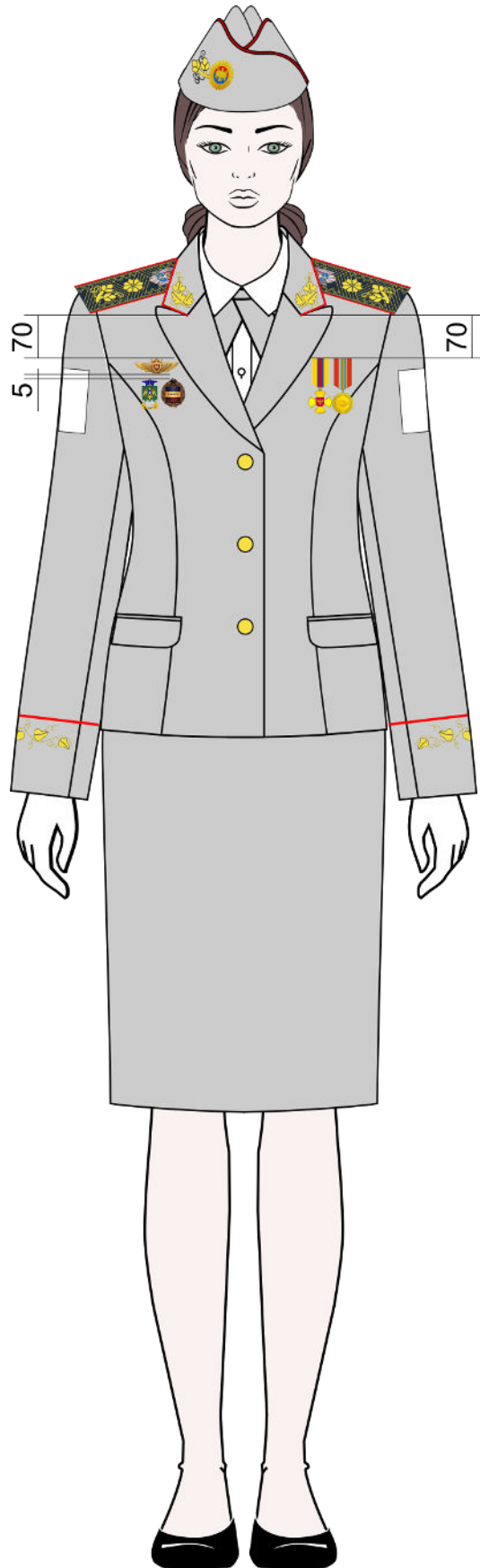
GRI pentru Inspectoratul General al Poliției (PANTONE 14 – 4202 TCX Harbor Mist);

GRI pentru uniforma de ceremonie de culoare GRI a funcționarilor publici cu statut special care dețin grade speciale de chestor general (PANTONE 16-5102 TCX);

GALBEN – VERZUI pentru tricourile cu gulere ale Inspectoratului General al Poliției (PANTONE nr. 13-0643 TCX Yellow Plum);

VERDE pentru Inspectoratul General Poliție de Frontieră (PANTONE Cod 349 C);

ALBASTRU pentru Inspectoratul General pentru Situații de Urgență (PANTONE Process Cyan C).

3. Pentru autoritățile administrative și instituțiile din subordinea Ministerului Afacerilor Interne, care nu se regăsesc mai sus, se va utiliza Culoarea ”GRI” (PANTONE 14 – 4202 TCX Harbor Mist).

4. Modelul uniformei de ceremonie, de serviciu și de campanie este unic pentru toți funcționarii publici cu statut special din cadrul Ministerului Afacerilor Interne, autorităților administrative și instituțiilor din subordinea acestuia, fiecare subdiviziune identificându-se prin însemnele distinctive de forma stabilită.

5. Însemnele (epoleți, cocarde, embleme, ecusoane, nasturi și alte semne convenționale) se eliberează odată cu articolele de echipament pe care se aplică.

6. Pe uniformă se aplică însemnele distinctive aprobate de Comisia Națională de Heraldică, în modul stabilit.

7. Restituirea uniformei utilizate este interzisă.

8. Termenul de utilizare al uniformei se stabilește începând cu data eliberării acesteia.

9. Schimbarea uniformelor de sezon - vară sau iarnă - și utilizarea unor elemente (componente ale uniformei) se realizează în funcție de condițiile climaterice, în modul stabilit de Ministrul Afacerilor Interne.

10. Normele de echipament special, tactic, inventar și cazarmament, care nu sunt reglementate prin prezenta hotărâre, se stabilesc de conducătorii autorităților

administrative sau instituțiilor din subordinea Ministerului Afacerilor Interne și se aprobă prin act administrativ al ministrului afacerilor interne.

11. Descrierea uniformelor de intervenție și a echipamentului special prevăzute în prezenta hotărâre, se aprobă de către Ministerul Afacerilor Interne.

12. În situația în care, funcționarii publici cu statut special, militarii încetează raportul de serviciu înainte de expirarea termenului prevăzut pentru utilizarea uniformei din motivele prevăzute la art. 38 alin. (1) lit. a), g)-r) și t)-w) din Legea nr. 288/2016 privind funcționarul public cu statut special din cadrul Ministerului Afacerilor Interne, art. 35 alin. (3) lit. f) și i)-o) din Legea nr. 162/2005 cu privire la statutul militarilor, ei sunt obligați să achite diferența valorică a uniformei, precum și a componentelor acesteia, care se va încasa după emiterea ordinului de încetare a raporturilor de serviciu, cu excepția echipamentului special, tactic inventar și cazarmament care urmează a fi restituit.

13. Funcționarul public cu statut special, militarul care a încetat raportul de serviciu din motivele prevăzute la art. 38 alin. (1) lit. b)-f) și s) din Legea nr. 288/2016 privind funcționarul public cu statut special din cadrul Ministerului Afacerilor Interne, art. 35 alin. (3) lit. a)-d) și h) din Legea nr. 162/2005 cu privire la statutul militarilor beneficiază de înlesniri prin scutirea de restituirea a valorii uniformei, precum și a componentelor acesteia, neutilizate deplin, corespunzător termenelor de port menționate în normele de echipare, cu excepția echipamentului special, tactic inventar și cazarmament care urmează a fi restituit.

14. Articolele de echipament care, în urma modificării și completării uniformelor, au devenit atipice se vor purta până la epuizarea stocurilor.

MODIFICĂRILE
ce se operează în unele hotărâri ale Guvernului

1. Se abrogă alineatul al doilea și al patrulea de la pct. 1 și pct. 2 și 3 din Hotărârea Guvernului nr. 1107/2008 privind uniforma și însemnele distinctive ale Serviciului Protecției Civile și Situațiilor Excepționale al Ministerului Afacerilor Interne (Monitorul Oficial al Republicii Moldova, 2008, nr. 187-188, art. 1142).

2. Se abrogă primul și al treilea alineat de la pct. 1, pct. 2 – 3¹ din Hotărârea Guvernului nr. 284/2013 privind aprobarea uniformei, însemnelor și normelor de echipare cu uniformă ale polițiștilor (Monitorul Oficial al Republicii Moldova, 2013, nr. 109, art. 359).

3. Se abrogă Hotărârea Guvernului nr. 411/2019 cu privire la aprobarea Normelor de asigurare cu uniformă a polițiștilor de frontieră (Monitorul Oficial al Republicii Moldova, 2019, nr. 261-268, art. 532).

4. Se abrogă subpct. 2) de la pct. 1 din Hotărârea Guvernului nr. 120/2021 privind aprobarea normelor de asigurare cu echipament a militarilor din cadrul Inspectoratului General de Carabinieri pe timp de pace (Monitorul Oficial al Republicii Moldova, 2021, nr. 197-201, art. 266).

5. Se abrogă Hotărârea Guvernului nr. 24/2023 pentru aprobarea normelor și a modalității de echipare cu uniformă a funcționarilor publici cu statut special, a militarilor și a elevilor din cadrul Ministerului Afacerilor Interne (Monitorul Oficial al Republicii Moldova, 2023, nr. 35-38, art. 79).

NOTĂ INFORMATIVĂ

la proiectul hotărârii Guvernului privind aprobarea normelor, descrierii și modelului
uniformei funcționarului public cu statut special din cadrul
Ministerului Afacerilor Interne

1. Denumirea autorului și, după caz, a participanților la elaborarea proiectului

Proiectului hotărârii Guvernului privind aprobarea normelor, descrierii și modelului uniformei funcționarului public cu statut special din cadrul Ministerului Afacerilor Interne, a fost elaborat de Ministerul Afacerilor Interne.

2. Condițiile ce au impus elaborarea proiectului de act normativ și finalitățile urmărite

Proiectul hotărârii Guvernului este elaborat pentru executarea prevederilor acțiunii 6.26 din Planul de acțiuni al Guvernului pentru anii 2023-2025, aprobat prin Hotărârea Guvernului nr.90/2023, în temeiul prevederilor art.64 din Legea nr. 288/2016 privind funcționarul public cu statut special din cadrul Ministerului Afacerilor Interne.

Drept obiectiv principal se propune stabilirea modelului unic al uniformei pentru toți funcționarii publici cu statut special din cadrul aparatului central al Ministerului Afacerilor Interne, autorităților administrative și instituțiilor din subordinea acestuia, conceput după modelul european.

Astfel, se introduc **3 categorii de uniformă:**

- 1) uniforma de ceremonie;**
- 2) uniforma de serviciu;**
- 3) uniforma de campanie/patrulare.**

Menționăm că, personalul care activează în anumite structuri specializate, va fi dotat și cu uniforme de intervenție sau echipament special.

Uniformele vor avea design unic și cu aceeași culoare **cod PANTON Cod 19 – 4013 TPX**, diferența fiind doar în aplicarea simbolurilor uniformistice corporative, care vor fi diferite pentru fiecare autoritate administrativă sau instituție din subordinea Ministerului Afacerilor Interne.

Respectiv, pe uniforma funcționarilor publici cu statut special vor fi aplicate simbolurile uniformistice corporative, care sunt deja înregistrate (avizate) de Comisia Națională de Heraldică. În acest sens, modelele și descrierea uniformei de ceremonie, de serviciu și de campanie nu conțin referiri la simbolurile uniformistice corporative, ci redau doar locul unde vor fi aplicate însemnele distinctive (orientativ).

Totodată, precizăm că, descrierea uniformei de ceremonie, de serviciu și de campanie **prevede elemente de fixare**, ce va asigura potrivire **sigură**, confort ridicat la **purtare** și îngrijire facilă a simbolurilor uniformistice corporative (ex. epoleți, stele, galoane, nasturi, ecusonul de spate, ecusonul de piept).

Ținând cont de designul unic al celor trei tipuri de uniformă – finalitățile urmărite rezidă în utilizarea uniformei de către funcționarii publici cu statut special chiar dacă aceștia se transferă în cadrul autorităților administrative din subordinea Ministerului Afacerilor Interne, fără achitarea costului uniformei, dacă va fi posibilă utilizarea acesteia.

În context, în procesul de asigurare și port a uniformei s-a constatat că unele elemente vestimentare, datorită condițiilor climaterice și de mediu în care își desfășoară activitatea funcționarul public cu statut special/militari, se uzează înainte de termenul stabilit, la descrierea elementelor uniforme s-a optat pentru o **materie primă cu calități termice superioare**, care contribuie la creșterea confortului în purtare.

Prin proiect, s-a optat excluderea din normă a elementelor de echipament care au devenit impracticabile.

Cu titlu de exemplu: cămășile de culoare gri, au fost scoase din norme și s-a completat uniforma de campanie/patrulare cu cămașa de culoare albastru – închis cod PANTON Cod 19 – 4013 TPX, puloverul a fost înlocuit cu jacheta fleece.

Au fost incluse piese noi în uniforma de campanie/patrulare, cum ar fi tricou cu guler de culoare albă, tricoul în combinație de culori albastru cu galben-verzui.

3. Descrierea gradului de compatibilitate pentru proiectele care au ca scop armonizarea legislației naționale cu legislația Uniunii Europene

Proiectul nu are ca scop armonizarea legislației naționale cu legislația Uniunii Europene.

4. Principalele prevederi ale proiectului și evidențierea elementelor noi

Prin proiect, se propunc:

1) aprobarea:

- normelor de asigurare cu uniformă și echipament special a funcționarilor publici cu statut special, militarilor, elevilor din cadrul Ministerului Afacerilor Interne, autorităților administrative și instituțiilor din subordinea acestuia;

- descrierii uniforme de ceremonie pentru corpul de comandă suprem și a uniforme de ceremonie, de serviciu și de campanie a funcționarilor publici cu statut special și a elevilor din cadrul Ministerului Afacerilor Interne, autorităților administrative și instituțiilor din subordinea acestuia;

- modelului uniforme de ceremonie, de serviciu și de campanie a funcționarilor publici cu statut special și a elevilor din cadrul Ministerului Afacerilor Interne, autorităților administrative și instituțiilor din subordinea acestuia;

- modalității de echipare cu uniformă a funcționarilor publici cu statut special, militarilor și a elevilor din cadrul Ministerului Afacerilor Interne, autorităților administrative și instituțiilor din subordinea acestuia;

2) se instituie marja de discreție a MAI, autorităților administrative și instituțiilor din subordinea acestuia, de achiziționare a unui stoc de siguranță la unele articole prevăzute în normele de echipare, care nu va depăși 20% din valoarea integrală a necesarului la articolele prevăzute în norme.

3) se stabilește limita maximă a proporției (de până la 50% din necesar), termenul (cu un an înainte) și condițiile (în funcție de strategiile stabilite la nivelul structurilor prevăzute) pentru achiziționarea echipamentului prevăzut de norme.

4) se indică obligația de efectuare a procedurilor de achiziții a uniforme conform legislației din domeniul achizițiilor publice.

5) se stabilește sarcina MAI-ului de a asigura elaborarea și aprobarea, în termen de 3 luni de la data intrării în vigoare a prezentei hotărâri, a următoarelor acte normative cu caracter departamental:

- Regulamentului privind modul de asigurare cu uniformă a funcționarilor publici cu statut special din cadrul Ministerului Afacerilor Interne, autorităților administrative și instituțiilor din subordinea acestuia;

- Regulilor de port al uniformei și însemnelor distinctive, categoriile de funcționari publici cu statut special, pentru care portul uniformei este obligatoriu pe timpul exercitării obligațiilor de serviciu.

6) operează modificări la unele Hotărâri ale Guvernului, și anume:

- abrogă alineatul al doilea și al patrulea de la pct. 1 și pct. 2 și 3 din Hotărârea Guvernului nr. 1107/2008 privind uniforma și însemnele distinctive ale Serviciului Protecției Civile și Situațiilor Excepționale al Ministerului Afacerilor Interne,

- abrogă primul și al treilea alineat de la pct. 1, pct. 2 – 3¹ din Hotărârea Guvernului nr. 284/2013 privind aprobarea uniformei, însemnelor și normelor de echipare cu uniformă ale polițiștilor,

- abrogă Hotărârea Guvernului nr. 411/2019 cu privire la aprobarea Normelor de asigurare cu uniformă a polițiștilor de frontieră,

- abrogă subpct. 2) de la pct. 1 din Hotărârea Guvernului nr. 120/2021 privind aprobarea normelor de asigurare cu echipament a militarilor din cadrul Inspectoratului General de Carabinieri pe timp de pace,

- abrogă Hotărârea Guvernului nr. 24/2023 pentru aprobarea normelor și a modalității de echipare cu uniformă a funcționarilor publici cu statut special, a militarilor și a elevilor din cadrul Ministerului Afacerilor Interne.

Se optează pe abrogarea Hotărârii Guvernului nr. 24/2023 din motiv că, aceasta:

i) nu conține norme de dotare cu uniformă pentru toate autoritățile administrative și instituțiile din subordine (uniforma de intervenție și specială),

ii) nu acoperă nevoile de echipare, pentru protecția efectivelor participante la misiuni specifice de ordine publică, rutieră, situații de urgență și misiuni internaționale, întrucât nu sunt evidențiate în normă elementele de echipament special, respectiv uniforma de intervenție.

5. Fundamentarea economico – financiară

În tabelul alăturat se prezintă informația cu privire la impactul bugetar pentru fiecare subdiviziune a Ministerului Afacerilor Interne:

Impact bugetar pentru subdiviziunile Ministerului Afacerilor Interne

Denumirea subdiviziunii	Numărul de persoane conform statelor de personal	Bugetul / persoana, conform normelor în vigoare	Modificări ale bugetului / persoană care face obiectul trecerii la noile norme	Impact bugetar pentru subdiviziunile Ministerului Afacerilor Interne care fac obiectul trecerii la noile norme
1	2	3	4	5
Aparatul central	78	23.069,36	-484,66	-37.803,60
Inspectoratul General al Poliției de Frontiera	3.508	23.971,45	-886,29	-3.109.091,20
Inspectoratul General al Poliției	8.927	22.498,87	-461,01	-4.115.413,53

Inspectoratul General pentru Situații de Urgență	2.395	20.801,36	-227,72	-545.400,40
Inspectoratul General de Carabinieri	1.186	46.710,06	0,00	0,00
Academia "Ștefan cel Mare"	580	20.376,61	4.543,83	2.635.423,60
Biroul Migrație și Azil	226	23.072,87	-486,84	-110.025,20
Clubul sportiv central "Dinamo"	13	23.069,36	-484,66	-6.300,60
Serviciul protecție internă și anticorupție	109	24.358,39	-582,83	-63.528,80
Serviciul Tehnologii Informaționale	74	22.997,93	-440,48	-32.595,20
Inspectoratul de Management Operațional al MAI	38	23.119,55	9,58	364,00
Serviciul medical	15	23.056,11	-476,47	-7.147,00
Total	17.149			-5.353.714,33

Prezentele calcule au fost realizate în conformitate cu efectivul limită, stabilit de statele de personal din cadrul aparatului central al Ministerului Afacerilor Interne, autorităților administrative și instituțiilor din subordine.

Implementarea prevederilor noului act normativ necesită alocarea de mijloace financiare suplimentare de cca **32,5 mil lei anual (37,9 mil lei - 5,4 mil lei)** comparativ cu impactul bugetar calculat la elaborarea Hotărârii Guvernului nr. 24/2023 în sumă de cca **37, 9 mil lei anual**.

Proiectul a fost expedit spre avizare Ministerului Finanțelor, iar conform avizului repetat nr. 07/4-04/373 din 26.08.2022, se menționează că, planificarea și alocarea resurselor publice se efectuează în strânsă legătură cu prioritățile Guvernului și obiectivele politicii bugetar-fiscale pe termen mediu, respectiv se consideră oportun promovarea ulterioară a proiectului hotărârii de Guvern nominalizat, după aprobarea documentului Cadrului Bugetar pe Termen Mediu pentru anii 2023-2025.

În această ordine de idei, cadrul bugetar pe termen mediu (2023-2025), a fost aprobat prin Hotărârea Guvernului nr. 692/2022, fiind incluse resursele financiare necesare pentru normele de echipare alocate Ministerului Afacerilor Interne.

Totodată, în procesul de elaborarea a Cadrului bugetar pe termen mediu 2024-2026, Ministerul Afacerilor Interne în propunerile de politici publice a inclus ca acțiune prioritară „Asigurarea cu uniformă a funcționarilor cu statut special și a militarilor din cadrul MAI” la compartimentul „Măsurile politice – în curs de desfășurare care nu au fost reflectate în linia de bază de cheltuieli” estimată la circa **37,9 mil lei anual începând cu anul 2024**.

Ministerul Finanțelor nu a inclus în documentul CBTM 2024-2026, care a fost aprobat în ședința Guvernului din data de 21 iunie 2023, alocațiile solicitate și identificate de către MAI ca strict necesare.

Prin urmare, pentru aplicarea prezentului act normativ supus aprobării, mijloacele financiare în sumă de cca **32,5 mil lei anual** urmează a fi prevăzută în proiectul bugetului de stat pentru anul 2024 și estimările pentru anii 2025-2026.

Nealocarea surselor necesare în scopul menționat condiționează impedimente pentru realizarea prevederilor prezentului act normativ supus aprobării.

6. Modul de încorporare a actului în cadrul normativ în vigoare

Proiectul de hotărâre a Guvernului se integrează organic în sistemul legislației. Astfel că, proiectul de act normativ este corelat și întocmit pe baza actelor normative de nivel superior, și anume pe dispozițiile art.64 alin. (2) din Legea nr. 288/2016 privind funcționarul public cu statut special din cadrul Ministerului Afacerilor Interne.

Adoptarea proiectului presupune aprobarea ulterioară a actelor normative departamentale, și anume:

- Regulamentului privind modul de asigurare cu uniformă a funcționarilor publici cu statut special din cadrul Ministerului Afacerilor Interne, autorităților administrative și instituțiilor din subordinea acestuia;

- Regulilor de port al uniforme și însemnelor distinctive, categoriile de funcționari publici cu statut special, pentru care portul uniforme este obligatoriu pe timpul exercitării obligațiilor de serviciu.

7. Avizarea și consultarea publică a proiectului

În scopul respectării prevederilor Legii nr.100/2017 cu privire la actele normative și Legii nr.239/2008 privind transparența în procesul decizional, proiectul a fost plasat pe portalul:

<https://particip.gov.md/ro/document/stages/proiectul-hotararii-guvernului-privind-uniforma-insemnele-distinctive-si-norme-de-asigurare-cu-uniforma-a-funcionarilor-publici-cu-statut-special-din-cadrul-mai/10698>

8. Constatările expertizei anticorupție

Proiectul a fost supus expertizei anticorupție.

9. Constatările expertizei juridice

Proiectul a fost supus expertizei juridice, iar propunerile / obiecțiile au fost luate în calcul la definitivarea acestuia.

10. Constatările altor expertize

Asupra proiectului de act normativ, a fost elaborată Analiza impactului de reglementare (AIR), care a fost consultată cu Ministerul Finanțelor și care a atestat faptul că, pentru implementarea prevederilor proiectului sunt necesare alocări de mijloacelor financiare suplimentare anuale în sumă de circa 32,5 mil. lei care nu au fost prevăzute în Cadrul bugetar pe termen mediu pentru anii 2024-2026 aprobat prin Hotărârea Guvernului nr. 408/2023.

Astfel, în avizul său, Ministerul Finanțelor a menționat că, conform prevederilor articolului 131 alin.(6) din Constituția Republicii Moldova, nici o cheltuială bugetară nu poate fi aprobată fără stabilirea sursei de finanțare. Prin urmare, se recomandă completarea proiectului de hotărâre cu un punct nou cu următorul cuprins: *„Trecerea la noile norme de asigurare cu uniformă și echipament special în cadrul Ministerului Afacerilor Interne, autorităților administrative și instituțiilor din subordinea acestora se va realiza eşalonat, după epuizarea stocurilor existente, și în limita bugetului alocat Ministerului Afacerilor Interne.”*

Recomandarea Ministerului Finanțelor, a fost inclusă în proiectul actului normativ (pct. 5 din proiectul hotărârii Guvernului).

Totodată, notăm că, proiectul nu conține prevederi de reglementare a activității de întreprinzător în sensul Legii nr.235/2006 cu privire la principiile de bază de reglementare a activității de întreprinzător. Respectiv, nu este necesară examinarea acestuia de către Grupul de lucru pentru reglementarea activității de întreprinzător.

De asemenea, proiectul nu cade sub incidența altor expertize necesare de a fi efectuate în condițiile Legii nr.100/2017 cu privire la actele normative.

Ministru

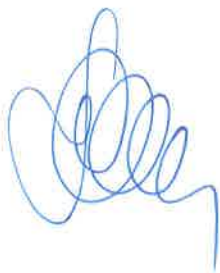
A handwritten signature in blue ink, consisting of several overlapping loops and a long horizontal stroke at the end.

Adrian EFROS